青島新民報

中華郵政登記認爲第二類新聞紙類

每日出版大張　發行及編輯人 馬仲英　社址 青島山東路六號

滬日僑激增
突破事變前二倍

【上海九日專電】向趨於復興之一途、大陸進出之日人數、逐日增大、上海日僑人數、已突破事變前二倍、據日上海總領事館警察署一月一日現在調查、日人較昨年統計、增加八百名、達六萬四千八百二十九名云。

興亞連絡部長官會議
協議支援新政方策
汪派新政權樹立運動最終展開
光輝誕生期已屆目前

【南京十日專電】日政府對於以汪兆銘氏爲中心、中國新政權成立與發展支援經閣議正式決定後、即擬機之在南京召開興亞院現地連絡部長全體會議、協議對於積極的支援即將誕生之新政權諸工作、即興亞院連絡部長會議、由十一日起亙數日間、自十日由日抵南京之柳川總裁始及政務部、第一課長石川信吾海軍大佐、調查官吉野弘之陸軍中佐、由現地喜多華北、酒井蒙疆、津田華中、水戶廈門四連絡長官、柴田青島出張所長等、會於一堂、由柳川總裁訓示後、協議日方此後之對中國中央新政權協力具體方策、柳川總裁定二十日頃歸國、此次興亞院連絡部長會議之開會、乃爲最後的決定日方中央現地兩機關對中國新政權支援一貫具體方策、此點殊堪重大視之、以汪兆銘爲中心之新政府樹立運動、於玆將見最終的展開、其光輝誕生之首途、愈迫於眉睫之間云。

日方對新政權原則
汪兆銘派完全合致
向樹立新政府邁進

委曲上奏

【東京並上海九日電】對以汪兆銘氏爲中心新中國中央政權日本之基本方針、於八日臨時閣議業已決定、汪兆銘派在日本絕對的支援之下、近將開汪王梁三巨頭會談、次急速開中央政治會議、玆將向新中央政府之成立、決一意邁進、而處理中國事變已入重大階段、玆日政府阿部首相、於九日午後一時參內宮中、拜謁天皇陛下、就於八日閣議正式決定、隨樹立新中國中央政府、日本之基本方策、委曲奏上、奉答御下問後退下云。

一方日各有力報均載有社論、對近將誕生之新政權、抱有莫大期待、特以東京朝日新聞、對新政權以「日本之基本對策正式決定」爲題、揭有社論、其意義如左、關於正式決定之日本對新中國中央政權基本要綱之內容、無想像之必要、蓋處理事變方策、係沿近衛聲明之路線而進行、使新中央政權脫脚日本傀儡的範圍、不使將來留有禍根之跡、頗費苦心、殊難想像、此乃因日本之基本態度、與汪兆銘派完全諒解之結果、處理事變之新階段、以致新春早已展開、蔣政權最恐汪兆銘中央政權之實現、以此意味、均望新中央政權成爲日本政府之傀儡、而以此爲口實、欲煽動抗戰、然此次日本之聲明、因係則於近衛聲明之精神者、與蔣政權所要求意圖、招徠正相反之事態、故汪兆銘之樹立新中央政權、對蔣政權與以深刻影響而不移、一方日政府對樹立新中國中央政權之基本方策之決定、對支援汪兆銘之正統派國民黨、與以莫大好感、據東京報告、待此發表對應之重大聲明、而進行準備、汪兆銘派之机關報中華日報、亦於九日之社論、感謝日本之好意、同時論及「吾人要望日本尊重中央政權、中國民衆、所要望者爲支持中央政權、而今後之方策、更爲困難、蓋因和平運動完成、更誓大決心與奮鬥、望日本以大犧牲、對此協力」云云。

日本協力新政權
吾人極感欣慰
全國人民應一致信賴
汪派中華日報之社論

（上海九日同盟電）對中國新中央政權之樹立、以日政府對樹立新中國中央政權之基本方策、決定於廟議、對汪精衛派國民黨寄莫大好感、乃進行準備發表與此應之重大聲明、九日汪派機關紙中華日報、於社論以「新中央政權樹立之進展」爲題、感謝鄰邦之好意、同時更披瀝向和平救國運動邁進之決意、略謂、日本政府以對應中國新中央政權運動之對策、此次於廟議決定、由內閣書記官長發表談話、於日本之意圖、與汪先生所指導之和平運動一致、日本政府舉全力決定欲協力中國新中央政權之成立發展中日兩國之和平運動、一年來苦奮鬥排除一切中傷離間之策、日方終始根據近衛聲明之原則、而決定政策、以行動與事實而證明北和平之誠意、其以與中國和平運動提攜者、殊堪欣慰、新中央政權樹立運動、爲不可不經過和平運動之階段之一者、新中央政權以議機爲主體、又以建國爲主體、共成立有以兩個前提爲必要者、第一日本須尊重中國人民、第二中國人民須眞信中央政權、現在第一前提業已到達、此次日本之閣議決定、對我新中央政權樹立運動又前進一步、而擬阻害和平運動者之中傷、離間策、均歸無效、新中央政權樹立之工作進展、和平之工作亦已開始、此進展開始、我等不可從軍奮鬥而無効果、或我等不奮鬥之場合、日本之誠意終歸無効、故今後之工作、更爲困難、而完成和平運動者、吾人需要更與大決心而奮鬥、又願望日本更以大犧牲而協力云云。

對處新政權問題
滿日同一步調
張國務總理表明態度

【新京九日專電】滿洲國政府、對汪兆銘氏之新中央政府、雖與日本同樣全幅支持、業於國務院會議決定、而問題在與新政權相互承認之時期、及其他種種場合、而急於萬全之政策、張國務總理、於八日午後初國務院會議終了後、於發表談話中、關於此點、亦會言及、滿洲國與日本採同一步調、言明對處新政權問題云云。

掃蕩晉五台山附近之日軍。

清遠日軍
殲滅附近黨軍

（廣州九日同盟電）五日午後攻略清遠之松野、鈴木、八木等諸部隊、在該地附近掃蕩中、探知其西方地區有黨軍第百五十六師、第百五十八師、並稅警團等混合部隊、約二千殘留、乃於六日未明轉於西方奇襲之、與以殲滅的打擊。

揚子江下游一帶
日軍掃蕩戰果
粉碎黨軍重要根據地
黨軍蠢動部隊全潰走

（上海十日同盟電）揚子江下游地方年末年始之敗殘黨軍掃蕩戰果（江北方面）谷口、芳村、岩山諸部隊、自十二月廿一日、至二十九日、在津浦線南方古河集及大馬廠、已將黨軍第十第二十游擊隊並新四軍第四師隊之根據地覆滅、在津浦線明光南方擊潰三十一師之一部、遺棄屍體五百四十具外、天明部隊於二十四日、三輪部隊於二十七日、各在西江西北方及天長（浦口東北）南方、擊潰黨軍、將其遺棄屍體五百八十三具、（江南方面）〇〇部隊四日晚在池州南方、山岳地帶包圍第七十九師之一部、與以至大打擊、向南方潰走黨軍遺棄屍體五百十二具。

華北華中
日軍收獲戰果

（上海十日同盟電）日艦隊報道部發表。華北方面戰況 一、對山東半島黨軍據點掃蕩中、海軍航空部隊七日炸擊即墨東方海岸要地鰲山衛一、與該地附近軍事施設以莫大損失、華中方面戰況 一、七日日軍江上艇艇、在田家鎮附近楓樹浦、及香口鎮東南方下隅反、並白螺磯等地方、各以砲擊黨軍集團陣地、與以至大損失、華南方面戰況 一、協力陸軍部隊作戰之海軍航空部隊、於七日八日兩日在思寵司方面對黨軍密集部隊、兵營、貨物汽車等施以炸擊、皆與以大打擊、再八日之攻擊、冒黨軍猛烈防禦砲火、炸擊該地附近黨軍陣地、及黨軍特爲據点之大建築物、與以甚大損失云。

鰲山衛附近殘匪
遭受潰滅打擊
日海軍航空隊猛烈轟炸
煙台日陸戰隊擊潰匪團

（青島海軍武官府九日午前十一時發表）在青島近郊及魯東福山縣方面、日海軍部隊之掃匪活躍、連日極其猛烈、月之七日、青島航空部隊及烟台陸戰隊之進擊狀况如左、一、青島航空部隊、七日午前、偵悉青島近郊鰲山衛方面、有多數敗殘匪正在集結中、於是繼攻机〇架、起即向該方面出動、發見鰲山衛東方部落、有密集黨匪、即對之投巨彈如雨降、黨匪乃四散、繼之更以机鎗一齊掃射、結果遺棄多數屍體而潰走。二、烟台陸戰隊、探知門樓集（福山西南十二基羅）方面、有因魯東方面掃蕩作戰敗走之殘匪竄入、乃令〇個槍隊、〇個砲隊、於七日拂曉、向該方面進擊、與黨匪以莫大損失、午後二時、全員安然歸還矣。

重慶多數負傷兵
蜂起煽動反共
市內爲不安空氣籠罩

【香港九日專電】據重慶來電、最近重慶政府之彈壓共產黨、頗爲峻烈、而去年十二月二十五日由前線後送重慶之多數負傷兵、於戰線煽動反共熱、突然蜂起、高呼打倒共產主義、市內各處共產黨系新聞新華日報社以下、全部被破壞、在市內各書店共產黨發行之刊物、由政府之手、全部沒收焚燬、共產黨對此亦示反抗氣勢、故年底至年始重慶市內、爲不安空氣所籠罩、人心戰戰兢兢云。

日星野長官
由滿赴日
接洽重要政務

【新京九日專電】日關東軍吉岡少將、及鹿兒島滿洲國宮內府次長、關於滿洲國皇帝陛下訪問日本、因與日方接洽、乃於九日午前八時三十五分、自新京出發赴東京、又星野滿洲國總務長官、因就本年滿洲國物資動員計劃及一般政務與日方接洽、乃偕關東軍黑川中佐、於九日午前七時自新京飛機場出發、嗣於午後一時五十五分飛抵福岡雁巢飛機場、午後三時半、自博多站乘列車一路赴東京云。

南昌週邊掃蕩
擊滅蠢動黨軍
宗陽日軍壓縮包圍圈

（漢口十日同盟電）南昌週邊之黨軍、自舊臘末受日軍猛攻擊潰亂以來、已完全懾伏、但最近又復蠢動、七日在南昌東南方二十八基羅壬港市附近有約一千之黨軍集結中之報、日軍即施以夜襲、八日拂曉與以殲滅的打擊、而四散。又由宗陽西方、大沙坪西方、亘孫成岳之線、將黨軍八十八、九十八、百十八、各師包圍猛攻中之日軍、坪島、山中、池邊各部隊、自七日以來、愈將包圍圈壓縮、迫黨軍至陸水右岸溪谷、黨軍殲滅之機已迫眉睫云。

廈門兩親日巨頭
遭受暴徒襲擊
黃氏負重傷生命陷危篤

（廈門九日同盟電）廈門特別市政府參議廈門華僑協會長黃康方、及前全國代表大會福建代表劉佩英兩氏、八日午後七時半在鼓浪嶼稅關樂街附近、受數名兇漢以手槍狙擊、黃氏腹部及他處、劉氏大腿受貫通槍傷、一時昏倒、昇往附近醫院救治中、黃氏生命已陷危篤。（廈門九日同盟電）關於廈門特別市政府參議黃康方、前全國大會福建代表劉佩英兩氏遭難事件、廈門軍當局、視爲抗日團之犯行、而嚴重注視其推移云。

長篇小說

落絮飄香

作者：霄羽　許清繪圖

苦海方舟、異鄉承援救　夕陽曠野、故里愧歸來

第三十章　（4）　（二四二）

二禿子就向蠍虎子拂手說：「你走吧、明天上午十點、你到處裏去找我領錢。」蠍虎子連連答應、他又說那幾件衣裳、回頭就給菊英送來。菊英却擺手說：「我不要了！你也別送來了！」蠍虎子又答應着：「是！是！」遂向幾個人恭敬地彎彎腰、就退身出去了。這裏二禿子就笑了笑、緩了口氣、向菊英說：「現在把字據都燒了、菊姑娘你就別再難受了！先在這兒住一晚上、明天晚上我給你買車票、就送你上車。」旁邊陳得勝說：「買張二等票吧、我瞧姑娘像有病、坐二等車還能夠躺一躺。」二禿子說：「其實在這兒多歇幾天也行、有我們哥兒三、誰也不敢來欺負她、可是、幹嗎呀？在這兒受了一年多的欺負、好容易才逃出來、還不趕緊離開？」又對菊英說：「菊姑娘、你回到北京還照舊跟我乾媽過日子去、一個月我准能給你們匯二十幾塊錢、你們娘兒倆也就够了、以後的事情慢慢再說。」菊英感激地流着眼淚、點頭答應。二禿子又把旅館經理叫了來、囑咐了一番、然後他請菊英歇息、盟兄弟三個人就走了。這時房間裏寂然無聲、一盞白磁罩子的電燈暗淡地照着、近處的火車又嗚嗚亂吼。菊英眼淚拭淨了、咳嗽也停止了、他像由一場惡夢之中醒來似的、過去的事非常可怕、現在却又很值得喜歡。她想不到今天竟會遇見二禿子、而且二禿子又在此地有這麼大的力量。她回憶着剛才二禿子那慷慨的樣子、心中不禁發生一種感恩無極的情緒、眼淚又悽然的落下來了。火車又在耳邊鳴了一聲、他想：「明天就可以坐火車回到北京、見嬸母和淑玲去了！可是、……北京我不能回去！雖然叔父已下了監獄、不至有人再算計我、而且我現在也聰明了。但、我可還有什麼臉再回去呀？不、不、我決不回去！……」於是他又流着眼淚、很困難地想了半天、然後就上牀掩被去歇息、此時他的身體是疲倦極了並有點發熱、但他腦裏的思緒却總不能斷、眼淚也一陣一陣地往被底去流。旅館的一夜、靜悄悄地過去、次日上午十時許、二禿子一個人來了、他還穿着昨天的那身灰色制服、戴着一頂呢帽、一進屋、他就摘了帽子坐下、很高興地說：「全都辦完了、蠍虎子的錢我也給啦。待會我就叫人買車票去、晚車你就走。」菊英搖了搖頭說：「二哥、你別叫人買車票去啦！」二禿子一聽、不禁地發怔、他想了一想、就點頭說：「在這兒多歇兩天也好。」菊英却仍然的搖頭、同時他的眼淚已汪然下落、很堅決地說：「不是、我不想再回北京去了、我沒有那個臉……」二禿子一聽、急得他連話都說不出來、他皺着眉半天才說：「在……這這兒、也不行呀！我們不……不定幾兒就調走啊！」菊英咬着嘴唇、蒼白的臉上浮出來兩塊紅暈、用手絹拭着淚說：「二哥！我早先的事全都瞞不了你、這回又是你把我救出來的、你叫我回北京去、我也知道你是一片好心、叫我回去好跟我三嬸團聚。可是、二哥你想想、我還有什麼臉再回家？回家去、可又幹什麼？再說、我現在胆小極了、對什麼事都怕、非得有一個人叫我依靠着才行！……」二禿子點頭說：「那好辦、我早想出辦法來了。」菊英不等二禿子把辦法說出來、他就擺手說：「二哥、你也不用給我想辦法、雖說我現在是想找個依靠、可是無論什麼人、我全都不放心、昨兒晚上我早想好了法子了……」說到這裏、他的臉上更紅、彷彿恢復了處女時期的嬌艷、歎了口氣、就低着頭說：「我告訴你！我要報你的恩！[illegible]你還別以爲我墮落過、人就不好了、我現在都明白了、早先的壞處我一定全都改……你、容許我報一報你對我的……恩吧！」他哭得將頭伏在桌上、全身緊緊地顫動。二禿子失聲叫了一句：「愛呀！這可不行！」他趕緊站起身來、彷彿要跑似的、鼠臉上通紅、腦門子往下相流汗、燥脚着急說：「爲我成了什麼東西拉？別說我對不起我乾媽、我對得起老天爺嗎？

中央鐵路學院招考自動車科第六期生

一、招考人員　七名

二、招考資格　具有左記之條件者
一、高級小學校卒業者或有同等以上學力之中國人男子
二、年齡爲數年由二十歲以上二十五歲
三、身長一米五八厘以上身體強健色神無異狀堪任爲司機員之職責

三、呈報手續　提出所定之志願書履歷書身體檢查證（鐵路醫院作成者）及四寸免冠上半身相片於青島自動車事務所長　用紙由自動車事務所發給

四、呈報截止　民國二十九年一月十五日

五、考試月日及地址　民國二十九年一月二十日　青島自動車事務所

六、考試科目　學科考試、算術、國文（含作文）、適性審查、口試

七、入學期日及期間　自民國二十九年一月二十日起修滿五個月

八、修學期中待遇
一、免費
二、按其出席日數（定例放假在內）支給學習津貼日額四角
三、支給所定之往復津貼
四、貸與學習上認爲必要之被服
五、收容於寄宿舍

九、畢業後之待遇　派爲自動車營業所司機員支給薪水日額一元二角

十、詳細　請親到青島自動車事務所接洽

青島特別市公署布告

爲布告事案查本署現擬招商標辦教育局添購李村吳家村兩小學學生桌椅及辦公桌椅兩案各商有願承辦者可自即日起於每日本署辦公時間內遞來本署總務局經理科需要股領取標件詳爲閱覽核實塡註封固以便投標此項標函統限於本年一月十六日上午十時（標準時間）投遞本署即時當衆開標過期標函概作無效此布

市長　趙琪

中華民國二十九年一月九日

注意　本案投標保證金各四十元

青島特別市公署布告

爲布告事案查本署現擬招商標辦衛生局購置市立醫院木器家具等一案各商有願承辦者可自即日起於每日本署辦公時間內遞來本署總務局經理科需要股領取標件詳爲閱覽核實塡註封固以便投標此項標函統限於本年一月十七日上午十一時（標準時間）投遞本署即時當衆開標過期標函概作無效此布

市長　趙琪

中華民國二十八年一月九日

注意　本案投標保證金三百元

通告土產行棧同業

爲通告事查土產行棧爲青島市面商業之大宗關乎民生極爲重要爰於糧商公會十月三十日開董事聯席會議時提出此案僉以現在必須早爲成立土產行棧公會則土產各貨方有統系俟土產行棧公會成立後再行呈請取消糧商公會當場一致通過即議定名稱日青島土產行棧同業公會先設籌備處於糧商公會之內業經呈奉社會局第二一七號指令照准在案除俟籌備就緒擇期選舉外相應先行登報週知即希同業各家自即日起報名入會是爲至荷

青島土產行棧同業公會籌備處啓

地址山東路七十四號商會內

大阜銀行招考練習生廣告

（一）名額六人（二）年齡十八歲以上二十二歲以下（三）學歷、高中畢業者或有相當學力者（四）考試科目一、國文二、簿記三、珠算四、口試（五）考試日期一月十四日上午十時（六）報名即日起攜帶本人四寸半身照片及證明文件向本行總務課接洽（七）待遇錄取後須覓具妥保到行試用一月期滿合格第一年月給津貼十二元（膳宿由行供給）

遺失房圖文件聲明

白杵前領租本市福建路第四號公有地一段計六公畝五五八並已建築二層樓房八所小平房二所上項房地產已於十八年轉讓與臺臣管業但未正式過戶至八月復由臺臣押與本市農工銀行所有關於該產之文件被遺失除呈請財政局建設局補發外前項文件發現時作爲廢紙特此聲明

白杵伊三郎　王臺臣　同啓

營業科目

一、雜貨、砂糖、木材、煙草、食料品、洋紙、膠皮鞋、毛織品、毛類、牛肉

一、機器、電氣、五金及工業原料、諸機器及附屬品

一、土產、料品、染料、工業藥品

一、落花生、生油、生餅、肥料、小麥、麵粉、米

一、石炭、石棉、鐵、礦山、小野田洋灰

一、火災、海上保險代理店

本店　東京市日本橋區室町二丁目一番地

支店出張所　倫敦、漢堡、巴里、紐約、桑港、西雅圖、孟買、甲谷他、馬尼拉、蘭貢、先布、蘇拉巴亞、巴打畢亞、盤谷、新嘉坡、唐地、運、安東縣、牛莊、奉天、西貢、新京、廣東、長沙、上海、烟台、天津、北京、哈爾濱、京城、仁川、釜山、平壤、臺北、高雄、其他海外及日本各重要都市。

三井物產株式會社青島支店

電話　支店長室 二四八八　庶務 五一六　雜貨 二五一三六一　機械五金 二二四九四四　土產 二五七一　石炭 二八六九　船舶受渡 五一二一六　保險 三六五四　出納 二二五〇七四

時論

國共兩黨傾軋之現勢

因抗戰敗北而引起之國共兩黨傾軋益見深刻、以前僅共黨首腦人物謀奪政權、朱毛及孔宋等歐美派發生齟齬、及後愈演愈烈、各地黨軍地方軍亦多發生直接衝突醜劇、最近衝突消息叢出、山東方面棲霞招遠各地黨軍與第八路軍發生衝突、鄆城僞縣長亦與第八路共產軍因爭位置衝突、山西方面各地共產軍亦時與晉軍衝突、數度發生激戰、同蒲綫安澤一帶爲軍直系六十六師與向該地移動之第八路軍、因爭奪食糧、雙方發生砲戰、多有死傷、同時攻擊包頭之傅作義、狼狽大敗、將迯蘭州處罰、且有朱紹良至五原帶傅同行消息、傅氏是否將作繼李服膺之敗將狗烹、斯時尚未決定、但傳對蔣實盡氣力、結果敗戰之後不免獲罪、亦有悔不當初之感歟！其敗殘軍隊五原平地一帶亦不免與共產軍衝突、此其大者著者、共他各地凡共產軍與黨軍雜處之地、無時無地不發生齟齬、共衝突因素固然多爲權利問題、但國共之間成見日深一日、儼同水火不能相容、即無權利衝突、亦豈能和衷共濟、而況成見在胸絕無是非公理可言、如共產黨彈劾孔祥熙財政政策失敗卽共一例、以今日黨府財政之拮据、法幣慘落、誠見不能維持、固難言勝算、但此種財政失敗非孔祥熙之咎、乃黨府整個問題、平心而論黨軍能夠掙扎至今、非其本身有勇、全賴孔祥熙之法幣政策成功支持、不然抗戰不須四載、南北大都市失陷後、經濟卽整個崩潰、共產黨之慫恿抗戰、黨府之所以輕用其鋒、未必不皆以經濟無恐、始放胆做去、故平心而論、孔祥熙法幣政策成功、促成事變、爲中華民國之罪人、亦爲共產黨之功狗、因士焦民死非國人所願、共產黨視之則正中下懷也、今孔祥熙脫於全民公判、竟遭共產黨彈劾、倘非成見過深、能如是乎？

此次事變完全爲中國共產黨縱火、起始黨軍尚希望引共產軍爲助、豈奈共產黨縱火目的不在抗戰、更不在援助黨府、是在效忠蘇聯、趁火打刼、自尋出路、故共產軍趁黨軍屢敗機會、努力擴充匪團、開拓地盤、黨軍之勢益衰、共產軍之勢益熾、前者公然要求樹立西北赤色政權、種種爭勵益見不遜、蔣處於無可如何、尚在隱忍、而黨府中人多不能耐、歐美派元老派均對共黨加以指斥、尤以各地中央軍及地方軍在本身生存利害關係、對共產黨之險惡、更加痛恨、且因抗戰兩年餘、軍隊犧牲過巨、流血數百萬、至今猶在苦鬥、而共產軍反在暗中擴張共勢力、敗戰狼狽之黨軍、自視滿目淒凉、對共產軍行動、無可再忍、各地黨共軍火併益熾、首腦人物雖欲爲之調整關係、事實絕不可能、結果黨共殘留不免到處火併、實則共產軍除作流寇式行動、雖與黨軍旗鼓相對、將來推演、內地殘餘共匪團體、由各軍已有覺悟、及民衆痛恨、將終歸於幻滅、而共中堅則將仍託蘇聯支持、經營西北、赤色政權亦或於衰頹中揭幕、然不過一時的禍國殃民而已、絕無成就也。

日政界活動極頻繁

畑陸相要請阿部首相善處

政局問題孕蓄微妙空氣

【東京九日專電】畑陸相如既報於陸相官邸、八日午前十一時五十分、請陸軍長老之軍事參議官寺內壽一、杉山元兩大將來訪、迄午後一時歷一小時有餘、就現下政局問題、交換意見、首由畑陸相披瀝舊臘以來、依衆議院各派有志要望政府善處之眞意、共及於時局之影響並軍之見解、而求兩大將之諒解、玆對現下政局、陸相與兩大將之意見、殆已見一致、畑陸相乃赴首相官邸、於臨時閣議直前、與阿部首相會見、陸相謂、「政府與處理事變遂行相照合、有費充分考慮之必要」之旨、蓋爲抽象的表示有含蓄之意志者、此會見以二十分鐘終了、如斯阿部首相於閣議後、特請永井小原、秋田各大臣稍留、重加重要協議、翌九日遂孕蓄微妙之空氣、日政界依然在慌忙中、阿部首相於定例閣議後、請畑陸相暫留首相官邸、作重要會談、由首相率直披瀝心境、陸相對此重要望首相愼重善處、隨此微妙政局之推移、政界人之活動、漸行頻繁、八日以吉田海相、於首相官邸與遠藤書記官長作重要會談爲始、政界上層部之往來頗爲活潑、近衛文麿公昨今接待來賓極忙、九日有横山助成氏(東北興業總裁)、及秋田厚相訪問阿部首相、分別要談、共間惑星宇垣一成氏之歸京等、玆數日政局之推移、最值重視云。

昨日定例閣議 外相重要報告

【東京九日專電】九日日政府定例閣議、自午前十時四十分起、於首相官邸開會、有阿部首相以下全大臣出席、由野村外相、以「關於日美通商問題、僅適用美國國內法、因爲不當、乃速圖締結暫定協定、目下與美方進行交涉、關於最近與蘇聯之關係、可見美方持相當之關心」云云、以爲中心、詳細說明以日美通商問題爲始、及日蘇外交問題、至午前十一時二十五分始散會。

首相陸相要談

【東京九日專電】阿部首相、九日閣議後、請畑陸相稍留、乃自午前十一時二十五分起迄正午、行重要會談、此會見阿部首相、以八日由畑陸相對首相對政局開始進言、更澈底聽取率直披瀝心境、秋田厚相於閣議前與阿部首相會見、就政局問題、有所要談、閣議後即留於官邸、與永田鐵相協議、復與遠藤書記官長、小原內務、永井遞信兩大臣會見協議云。

開催會合 說明基本方針 將與五黨首

【東京九日專電】對中國中央政權之樹立、依日本基本方策之決定、以其應向五黨首說明開會會合、阿部首相鑑於微妙之政情、愼重處理考慮中、其說明範圍、乃止於說明於八日臨時閣議決定之基本方針、而與五黨首開會會合之日期、由書記官長接洽後、再行決定云。

德軍對荷蘭準備進攻

最近有侵入可能性

德沿荷領建飛行基地

(倫敦九日同盟電)九日每日電報亞姆斯特丹特派員關於德軍之不日侵入荷蘭報告如左、德軍最高司令部、已移於距荷蘭國境東北六十四基羅列玆克林古昂堅、德國之侵入荷蘭似與去年十一月當時爲同程度之切迫、不出二、三星期有實現之可能性、在突出荷蘭領之德國領克列布地方、已構築重砲兵陣地、着着進行開戰準備、而此重砲乃得射擊荷蘭攸特里希特市之巨砲、一方最近沿荷蘭國境已建設數處新飛行基地、以上情勢乃以六日荷蘭政府所發對德强硬聲明爲背景、而爲眞摯之考慮者。

蘇芬兩國戰爭 芬軍博獲奇勝

美國軍事家承認二點

【紐約九日專電】蘇芬戰爭屢傳芬蘭軍已博奇勝之報、一方已呈緩漫狀態、計自戰事發生以來已有六星期之戰門、紐約軍事專門家、無異議而承認者、有二點、第一、蘇聯軍此次作戰失敗之原因、雖由芬蘭軍之頑强抵抗、出於預料之外、然芬軍之抵抗、未必即其根本原因、蓋蘇軍之動員組織多有缺陷、且軍需品配給及機械部隊之能率低下、皆係事實、又兼零下二十度及至四十度之酷寒襲來、蘇聯軍不能堪故也、且芬蘭軍從軍記者之揄揶、蘇聯軍謂、渥洛希洛夫之在波特薩摩、恰似拿破崙之在莫斯科等語、蘇聯何故企圖如斯作戰乎、緣蘇聯以英法德戰爭如果比較的早終、則殊不利、第二、芬蘭軍博得奇勝之報道、不僅能鼓舞、且第一線兵士疲勞、當然須與他部隊更代、然以無更代之部隊、故自戰爭開始以來、在第一線倍極緊張、惟此事態不長繼續、確係事實、數日來又頻傳法國之芬蘭進入說、德意志以其若成爲事實、則對芬蘭之戰爭亦所不辭、然蘇聯必不欲德意志軍事的援助、擬以單獨之力量處理芬蘭、其次爲斯坎的那維亞尤其欲延手於挪威、此可想像者、蓋英法必須以芬蘭抑壓蘇聯、倘若失敗、則與蘇聯將有意外之衝突。

今後無論如何困難

斷乎對德戰爭

英張伯倫首相表明決意

(倫敦九日同盟電)張伯倫首相九日在曼徹賀斯倫敦布長招待會席上表明政府之斷乎對德戰爭決意、所述如次、事態今後縱如何困難、余亦照既定方針、於在今次大戰在迄得最後勝利前、有斷乎之決意、而現在陸上及空中施行之戰鬥、皆不過將來本格的戰爭前奏曲、又現在我海之防守可稱完壁然對英本土敵空軍來襲、雖已一時杜絕、然斷乎不然、蓋空襲不但未終焉、卽減少亦所難言、然戰爭勃發後避難首都之兒童不顧身邊危險、竟由田園歸還倫敦、此現狀極爲遺憾。

英假借援助芬蘭 實施對德作戰

斯坎的那維亞諸國應警戒

德機關報發表重要言論

(柏林九日海通電)德國國社黨機關報「人民觀察報」、於八日發表社評、討論英國企圖擴大戰事至斯坎的那維亞國之計劃、并指稱此英國政策假借援芬問題、而實施對德作戰、得一大批生力軍、該社評之結論中、曾公開警告斯坎的那維亞諸國、「英國依賴國聯盟約十六條款、使各會員國得允准他國軍隊及軍備、假道通過、援助國聯行政院所承認之「被侵略者」、英國之戰事封鎖、共目的乃在割斷德國原料供給、但對於瑞典國內重要鑛產之所在地、(英計劃中援芬之運輸大道卽經過此地)、及挪威之那維克港、將遭同樣危險、英國之溝通此交通線之眞正原因、恐不只此援芬之簡單原因云、就目今情勢而言、挪威及瑞典兩國、不須自行陷入危境、國聯盟約、已失其靈魂久矣、如果英法有意誠心援助芬蘭、當覓求正當方法、不可以小國作嘗試之用破壞其中立政策、故斯坎的那維亞諸國、應謹愼爲要云云。

英新聞紙 向政府責問

(亞姆斯特丹九日海通電)倫敦報紙「新聞記事報」、頃鑒於德國戈林上將重提德國新經濟政策、向英政府發問、英政府對德國之新經濟有何感想、此次戰爭中、英政府對於集中經濟戰等、及支配政府各部工作、有何貢獻云云。

英因戰事壓迫

國內呈現不安

各種物品供給量漸短少

人民所得不足平常消費

(米蘭十日海通電)土耳其之「斯頓巴」報、駐倫敦訪員稱、英國因戰事之壓力、國內已絡續呈出不安之象、英國人民所得之牛酪、糖、肉、臘肉等食物券上所規定之數量奇少、不足尋常平均消費、不久當局將添發衣料券云、觀於昔時豪稱富有、不思於戰初卽行開始限止、今國內各種貨物、供給量、日益短少、且戰事之延長、而問題更趨緊張云。

英當局禁止 人民同情德國

(亞姆斯特丹十日海通電)據倫敦消息稱、此間時有無數英人、常捐贈禮物予德俘虜、官方對此舉、頗表不滿、乃反對政府戰策之隱蔽抗舉、因而斯文香少將奉命舉行廣播演說、公然指斥、英國人民之同情德國云云。

美努力再建和平

設立特別委會

研究歐洲和平各問題

【華盛頓九日專電】對於再建歐洲平和美國政府之動向、已漸成爲注目之的、美國務省、八日發表、「設立特別委員會、專事研究調查歐洲平和實現所需於美國之諸問題、此委員會委員長已任命緯爾斯國務次官、副委員長已任命緯爾遜國務官顧問、

通告國聯請援助芬蘭

【華盛頓九日專電】蘇聯軍之侵入芬蘭、於是美國同情即翕然集於芬蘭、美國國務省、以赫爾長官之名、八日通告國際聯盟軍事務總長愛普諾爾氏、美國政府有請國際聯盟協力之意向、其通告要旨如次、

美國政府對於現在芬蘭、要求物資的人道的援助、擬直接與芬蘭協議、美國有請國際聯盟協力援助芬蘭之用意、

【日內瓦九日專電】美國通告國際聯盟之協力援助芬蘭、乃美國自投芬蘭支援統一戰線、頗可注目、據國際聯盟職員語人云、此次美國之芬蘭救援通告、極適机之宜措置、預計各國之援助芬蘭將益呈活氣、意大利已將軍用机與二千以上操縱者、並航空技師、經德意志送往芬蘭、惟德意志因故軍用飛行机與乘員之輸送不過稍形遲延、再據確聞、國際聯盟自身、亦由美國購入武器彈藥、將向芬蘭輸送、

【柏林九日專電】各國經德意志向芬蘭輸送種種物資、但德意志政府、因故行稍欠順利、六日德外務省定例會見、對於關此問題之質問、經當局答覆如左、

此種物資之運出、何時亦有種種困難蓋德意志乃交戰國、此點應請特予考慮、再對如斯物資之運出、已與許可否、則一切不肯言明。

美澳開始外交

(華盛頓八日同盟電)美澳兩國政府、此次兩國間已正式連結外交關係、澳洲政府任現軍需相凱希氏、爲初代駐美公使、同時羅斯福大總統、八日任命現上海總領事、果斯氏爲駐澳初代美國公使。

美下院海軍委會

舉行公聽會議

海軍長官說明擴張案

建造商船預定數十艘

(華盛頓八日同盟電)美國下院海軍委員會、自八日起以海軍省編成之追加海軍擴張案、就以總經費十三億美元、於三年間賦與大統領以建造航空母艦三、巡洋艦八、驅逐艦五二、潛水艦三二、其他補助艦三一之新建造權限、而開公聽會、該公聽會有愛迪遜新海軍長官、斯塔克新作戰部長出席、担任員明云。

(華盛頓九日同盟電)美下院海軍委員會、九日仍繼前日開會、聽取斯他庫海軍作戰部長之證言、斯他庫部長自美國海軍正計畫實現四萬五千噸以上主力艦建造、始說明如次：以迄現在研究之結果、言之、美國海軍應建造五萬噸或五萬二千噸之主力艦。

(華盛頓八日同盟電)確聞說由海軍委會、於本年度訂購商船建造之數目、預定達數十艘、共中包含太平洋航綫三萬五千噸級之豪華船二艘、大約充當舊金山東洋間航路模樣、謂有事之際、即可改裝爲航空母艦而設計者云。

日白鳥大使 政府令待命

(東京九日同盟電)關於與大島前駐德大使共同爲日德意軍事同盟問題活躍、客年十一月歸國之前駐意日大使白鳥敏夫氏之進退、頗可注目、遂決待命於八日之臨時閣議決定九日正式發令如次特命全權大使白鳥敏夫免職意大利國駐劄。

英陸相辭職 張伯倫內閣 遭重大危機

(倫敦八日同盟電)霍亞比利霞陸相辭任問題、依然成爲各方面批判之對象、據觀本月十六日議會再開之日、張伯倫內閣或將有重大危機、又據一說、該陸相之更迭、乃謀在恰奇爾現海相之下、設「帝國國防省」以期陸海空軍之統制一元化之前提云。

意對巴爾幹諸國

一新外交陣容

將更迭駐保南兩國公使

(羅馬九日同盟電)以六七兩日之意大利匈牙利外相會談爲契機預想、意大利之對巴爾幹將施積極的工作之時、據羅馬外交消息所傳、意大利政府爲一新其巴爾幹之外交陣、不日將更迭駐保加利亞、南斯拉夫兩國公使、爲除去對巴爾幹平和之危險、將努力以謀巴爾幹各種係爭問題爲友好的解決、一方意大利官方對於恰奇匈牙利外相、爲簽字軍事協定、不日將訪羅馬之消息、力避言明、但法西斯系新聞報告、謂齊亞諾外相日內將訪布達佩斯、羅馬尼亞外相來訪羅馬、均係對特蘭希爾巴尼亞地方、與匈牙利之係爭問題、協議解決之道云云、刻以意大利爲中心之巴爾幹之運將漸活潑化。

美與南美經濟進出

前途當益多難

美烏間通商交涉失敗

(華盛頓九日同盟電)美國政府日來近與烏魯圭政府間、進行互惠通商條約締結交涉、但至九日、此項交涉已歸失敗、美國與阿根廷締結互惠通商既告失敗、此次與烏魯圭之間交涉又復決裂、預計赫爾國務長官之提倡之互惠通商政策、並美國之對南美經濟進出前途當益多難、此極可注目者云。

民國廿八年 內外大事紀

五日
△西部戰綫法軍開始總攻萊因河東部波蘭軍全面反攻
△迴廊波蘭軍被圍德軍逼近首都華沙
△德機再襲巴黎
△英商船被擊沉美國大起非難德國
△美發表重大宣言聲明變動中立法
△滿洲國聲明不介入歐戰

六日
△汪派正統國民黨員在滬舉行中央執監會議選出委員
△褚民誼在滬通電勸蔣下野
△歐戰勃發各國停止援助蔣介石
△國聯通告因歐戰停止事務
△波蘭軍全綫總退却德軍完成連絡
△德漢堡港上空英德空軍大戰波機襲柏林德機偵察巴黎
△德法兩軍展開猛烈激戰
△波首都已遷露佈林

七日
△華北中日當局表示重大決對意交戰各國在華關係闡明適切措置
△汪在滬首次接見記者團披瀝救國信念
△法軍侵入德領薩爾德軍陸續後退
△德軍相繼佔領波蘭各要地
△英陸軍陸續向法輸送
△英東部海岸連遭德機空襲

八日
△汪在滬陳述奮鬥經過
△臨時政府宣言對歐戰嚴守中立
△日阿部首相就任兼攝外相
△波蘭迴廊地完全被切斷
△德法兩軍開始本格戰鬥
△英許可英前皇返國參戰

九日
△英租界引渡暗殺程錫庚犯人
△滬工部局英巡捕任意侮辱華人引起糾紛
△法軍佔領德領內八英里地點
△美總統發表國防强化命令

十日
△汪王梁三巨頭將舉行會談檢討中央新政府問題
△德軍陸續集結西部國境與法軍開始猛烈戰鬥
△英空軍侵犯比領空與比机空戰
△蘇國防軍待機出動

東亞運輸組合 成立期近

對輸送物資暫實行統制

(東京八日同盟電)中國方面物資輸送、於東亞輸送組合統制之舊臘以來該組合急於設立、最近於中國方面之物資、有未輸送者、殊以煤炭去年未至現在在華山所貯煤炭九十萬噸、沺頭碼頭有四十七萬噸系百三十七萬噸之滯貨、政府遞信省以迄東亞輸送組合設立暫定措置、將此等物資輸送、命令海運統制委員會、附議決定滿洲方面煤炭輸送並外鹽輸送間題、又東亞輸送組合、將於一二日內於神戶開設立準備會、得具體案後、豫定二十日前後創立云。

滿洲國開發產業 農工並進政策

本年度內實現

(新京八日同盟電)產業開發五年計劃、已向第四年度之滿洲國、愈期農工並進政策之實現、產業部本年度預算、亦算入三千六百三十九萬元、農業開發、特爲食料農產物之增產設施、洋力於設置、又代用品製產事業助成、牧野改良、優良農器具及其他新規事業、及期從來設施之擴充云。

(新京八日同盟電)滿洲採金會社、三菱鑛業協力本月中設立資本金六百萬元之昭德鑛業株式會社從事開發石咀子人面通等沙金鑛區云云

戒煙藥王

(到)　(青)

仁賓氏戒烟斷癮片
效力偉大靈驗無比
有癮諸君快請購服
輕者三四付可除根
重者五六付可戒絕

青島獨家總經理
杏林大藥房
膠州路八十二號・電話三九四一號

祥陽公司

營業科目
洗汚油
樂霸多(ロバアト)
工業藥品　鑄造原料
船舶用品　五金油漆
洋紙油墨　礶磁陶器
洋針顏料　中外雜貨
燃料助劑
油精(油精オイル)

青島火柴公司商事部
青島河南路七號 ◇ 電話七三四四號

鎭痛鎭靜止咳聖藥
四巴諾靈

包裝方便
一cc十管入　一cc一五瓦入
一cc五十管入　一cc三〇瓦入　(注射用)
一cc百管入　一cc五〇瓦入
(二十錠入、五十錠入)　內服用

總發賣元
朝日製藥株式會社北京支店
北京市和平門內北新華街十號

山東省總代理店
小笠原大藥房
青島市堂邑路
電話(三三〇四五)號

本市及各地有名大藥房均有代售

GZ-910
G-U-CIDE
治淋大王
治尿寒
早就出現了！有此大王寧無可怕
五淋白濁
婦女白帶
專治
事實勝於理論
當天見效
內服藥片

振興農村與更生 努力農村教育

新民會令各青訓所遵辦

北京通訊 新民會頃以各地所設立之新民青年訓練所、其所學課程稍似偏重於農業、而不注重於農業教育、則將來卒業後、必不能施展其技、故特訓令全華北新民青年訓練所、爲求農村之振興與更生、今後必努力於農業教育、以養成指導農村之基本模範人才、訓令原文如次

「訓令原文」 爲令遵事、查各地以訓練指導農村青年爲對象、而設置之新民青年訓練所、其訓練課程、經一度之檢討對於農業以外之學科、似稍偏重華北以農業爲興國之本、青訓生爲農村青年、倘不注重於農業教育、將來卒業後、必不能施展其技、能與知識於農村、甚至減少其愛鄉精神而致造成離鄉之原因、則農村疲弊之救濟、仍屬無望、爲求農村之振興與更生、自必努力於青訓生農業教育、以養成指導農村之基本模範人才、使其徹底新民精神、習得農業技術而從事於農業普及於一般農村、爲村民模範是爲至要、仰留意左記事項、期無遺憾此令。

「實施辦法」 （一）遵奉新民精神涵養愛鄉愛土及自衞心、使其富於確固不動之信念、（二）本乎晴耕雨讀之趣旨、振作其愛好勤勞之美風、（三）養成對於農村農業之熱愛精神且涵養奉仕犧牲精神、（四）訓育優秀農業技術使其習得經營實力爲一般農家之模範、（五）關於青訓所卒業生、於適當機會招開農事研究會、或同學會、相互緊密連絡、以期諸般事項成績之向上、而收實效。

津統稅局定三月 徵商工所得稅

商號堂名存款所得稅 截止日期難充分辦理

天津通訊 視爲華北最大經濟中心地之天津市郊地帶工商繁榮、產業發達、爲華北各省之冠、每年度稅收極豐、向爲臨時政府財政收入一大來源、關係國庫强弱至大、自王宗晉局長就任天津統稅局長後、深體津區稅收之重要性、力謀內部之整頓、使徵收機構强化、以應付津區稅收之重任、同時對於臨時政府所規定之本年開徵之第一類所得稅甲乙兩項、依照定章、愼審進行辦理、關於第一類營利事業所得稅甲項、爲公司、商號、行棧、工廠、或個人資本在二千元以上之營利業之所得、乙項爲官商合辦營利事業之所得、爲所得稅中最重要之稅收其他若第一類丙項（已實行開徵）第二類薪給報酬所得、不過爲所得稅中之末節、收額遠遜於第一類甲乙兩項、此項所得稅原因二十六年起徵、二十七年辦理開徵手續、嗣因政府體卹商艱、豁免二十六年度稅款、自二十七年度起徵之款額、自二十八年開始辦理收納手續、惟因公司、商號、行棧、工廠、或個人小本經營之事業、每年結賬多按舊曆年底、故天津項稅分局、關於第一類甲乙兩統所得稅規定自二十九年三月一日起始辦理手續又關於津區之商號堂名存款所得稅申報本限年底截止、惟因於上月底納稅者紛紛呈報、結果代收此項稅款之銀行、擁擠不堪、難以充分辦理、一般尙未完納手續者、倘可於最近數日內辦理云

中日合資組織 汽車公司

製造汽車機件

北京通信 華北開發公司、爲謀華北陸路交通一元化、汽車公路網之擴張計、頃已決定由中日合資、成立華北汽車公司、從事於汽車之製造業務、該公司預定於本月二十八日在京舉行創立總會、將來預計於天津北京設置工場、製造各部零件、社長一職、已內定由豐田喜一郎就任云。

泰安設立 診療所

泰安通訊 臨時政府爲愛護國民起見、特設中央防疫委員會、泰安診療所、以資救護吾泰良民、昨日所長韓傑氏偕事務員王尙堯氏抵泰籌備地址、已勘佔廟內雨花道院、卽時鳩工修葺、俾資早日完成以期實現、爲人民造福云。

電影慰問班 在蘇北開映

在徐演五日

徐州通訊 ○○部隊電影慰問班迄今在蘇北各地巡迴映演、對於中國民衆、予以許多新見識、用意良善、收得功績亦鉅、而此次該電影班更爲慰問蘇北各地皇軍及向中國民衆再行宣傳撫慰起見、決定由本月八日至二十三日、仍在賈汪、新安鎭、海州、徐州、宿縣等地作巡迴之映演、並已決定在海州演二日、在徐州演五日、電影內容以新聞片、娛樂片常識片等爲主、屆時必有一番盛況、而徐州人士亦可大飽眼福再益新知也。至於徐州映演地點亦決定爲公園內金成大戲院內、公開映演、歡迎專員公署、縣公署、市公署、新民會、警察局、及各小學校學生一般民衆等前往觀覽云云。

平度縣慶祝 縣城重修落成

擧行紀念大會民衆多參加

平度通訊 平度縣城、於去年秋季、被游匪張金銘、勒令民夫、拆除淨盡、人民受其蹂躪、敢怒而不敢言、查平度城工、爲膠東有數堅固之城垣、歷經明淸兩代官民、費盡若干年之苦心、修葺成工、一旦拆毀、令人深惜浩嘆、而張匪之慘暴行爲、較昔之張憲忠、李自成輩、有過之而無不及、本天佑斯民、蒙皇軍之威力、擊退游匪、收復縣城、拯人民於水火之中、而登衽席之上、張匪自被擊走後、散踞於縣境遼遠之處、仍不時率匪擾亂城鄉、張知事、爲鞏固城防、安定居民計、去歲成立築城委員會、於十二月十日、興工修築、每日七千餘人、分工合作、張知事、每日率領秘書、科長、並技術人員、觀察一周、查有不適之處、當卽飭令重修、城工委員會、已於年前報告工竣、此城雖無昔日之堅固、遠望城樓與砲樓、聳立雲端、蔚然可觀、張知事、以人民在嚴寒之季、努力工作、勞而無怨、如此巨工、能在二十日期間完竣、殊屬可嘉、命辦事處、購買麵品數萬斤、分給民夫、以資犒勞、各工夫受領之下、莫不同聲感激、本年元旦日、張知事、率領縣署全體人員、在南門舉行恢復城垣紀念大會、民衆觀者如堵、至十時半攝影散會。

京市勸業場 改築完工

舊歷元旦開幕

北京通信 北京正陽門外勸業商場、經實業部收歸部有後、卽將內部一律改築、現已全部完工、整頓一新、商販前往登記者、亦極踴躍、該場決於明年舊歷元旦日、正式揭幕、內中並有舊劇雜要電影等項游藝云。

昌邑密城一帶殘匪 被縣警隊殲滅

生擒四名獲槍彈等物甚多 匪八路軍擾臨淄境被剿除

昌邑分社通訊 昌邑東南方密城一帶突發現游匪保黨府第五總隊楊秀峯部、第七大隊共匪三百餘名、蟠踞該處、明搶明架、無惡不作、一般民衆痛恨非常、經縣警備隊大隊副牟敦有、派員偵探探悉、奉伊勢村部隊長之命令、卽率隊出發、至密城、由西北兩面展開包圍式攻擊、約戰有二小時、匪不支向東狼狽逃竄、我方緊急追擊、當活擒少尉書記王兼堂、諜報員馮夢九偵探員張云德特務第二中隊傳令兵黃貴武等共四名、得獲槍枝彈藥甚多、我方毫無損失、至六點全隊回城云云。

又臨淄通訊 本縣東北境、時常有游匪出沒無常、於日前晨四時許、復在該地發現有偽第八路軍數百人、我方聞訊後、一方電知友軍一方警隊前往、至五時許、凡駐縣各區之友軍、及道警備隊、並本縣之縣警備隊等、均赴城東北南队石一帶討伐、我軍進至鄭家辛莊時、遇匪約戰有一小時許、匪勢不支、紛紛向東北逃竄、我軍勇猛急追到鄭家郭村時、又與匪相遇、作激烈戰、當場斃匪數十人、擊傷者亦甚多、結果虜獲偽特務連連長徐連雲一人、悍匪數人、手溜彈三百枚、手槍一枝、至晚七時許始凱歌而歸云。

昌樂警察所 調查戶口

昌樂通訊 昌樂縣警察所長王竹溪、自去年春間蒞任以來、對於治安之維持、警政之推進不遺餘力、於去年十一月、卽擧辦調査全縣戶口、實施保甲編制、頒發良民證、現第一二兩區、已淸查完竣、督飭各鄉鎭民衆、依式照像、由各鄉鄉長村長具結發給良民證、刻第三區亦着手調查、凡淸查完竣區域、匪徒已告絕跡、將來全縣查竣、昌樂治安可保無虞矣。

濰縣警備隊長 檢閱受訓隊員

常知事訓話辭意懇切

濰縣分社通訊 本縣警備隊士兵及警察所士兵假青年訓練所予以短期之訓練刻已訓練期滿、本月二十七日上午十時常知事（兼警備隊長）於車站下馬路旁馬場擧行檢閱兵式、中日長官均列席參觀、常知事巡閱時各隊員精神軒昂、威武異常、較之未受訓前、相差懸殊、巡閱畢、常知事復向各隊員訓話、辭意極爲懇切、於上午十二時始各歸隊所服務云。

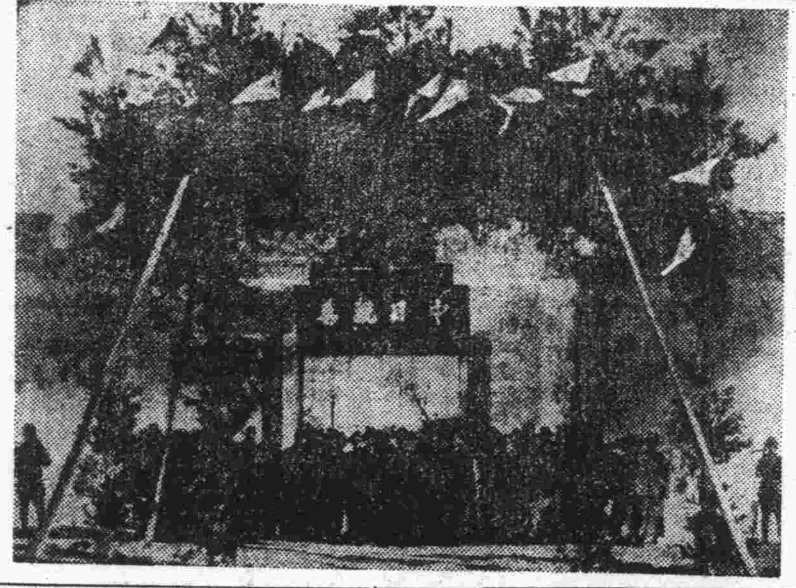

（寫眞：平度縣公署元旦慶祝及城工落成紀念攝影）

友軍部隊 上月討伐蘇北殘匪 收偉大效果

黨軍冬季反攻完全粉碎

徐州通訊 關於蘇北地區之治安肅淸工作、經日軍○○部隊將士之努力討伐、日以繼夜、遂於去年十二月中卽有光輝之功績、使各地治安頓以確保、實爲蘇北民衆不勝額慶者也、至於該偉大之討伐戰果、玆誌如左：

交戰次數 一四二次
黨軍兵力 二七八六○人
俘虜 五五人
鹵獲遺屍體 一一四九具
鹵獲步槍 四六九枝
同右子彈 一一三三四粒
輕機關槍 二挺
手溜彈 一九二個
馬匹 四四

以上戰果並未包含反攻黨軍冬季攻勢之十月下旬戰果。
予於○○部隊之損失如左：
陣亡 二九人
負傷 三九人

京市東郊 成立診療所

貧民就診藥醫免費

北京通訊 中央防疫委員會、以京市東郊人口之多、爲四郊冠、大部尤爲貧苦人民、該會爲保護人民健康、及防疫便利起見特設診療所一處、貧民就診、醫藥費一律免收、實爲京市東郊之民衆福音云。

博興縣職員 行團拜禮

並慰問皇軍

博興通訊 一元復始、萬象更新、時屆新年、全縣民衆喜氣洋洋、於早八時博興縣公署、全體職員、齊集大禮堂、奏軍樂行昇旗禮、後舉行團拜禮、縣長與顧問相繼致訓、詞意懇切、勉勵有加、全體職員無不精神煥發、生氣勃勃、將來縣政推行、當必蒸蒸日上、由縣長三呼中華民國萬歲、並率領全體職員、赴警備隊慰問皇軍、以表示感謝云。

青島市政一年大事紀（四）

二〇、選送新民學院官吏再教育班學員、本公署上年奉行政委員會訓令、略以新民學院官吏再教育班、定於三月一日開學、飭選送合格人員入院受教等因、遵卽選送財政局辦事員臧名翼等四員入院肄業、

二一、塡發各項證明書及護照、上年度截至十二月十五日止、本署塡發一般渡日渡滿證明書五九七份、官吏赴日及赴滿證明書八十份、又截至十一月十四日止、塡發無約國人遊歷護照共八六八件、以舊俄人之赴上海者居最多數、共爲五三九人、

二二、設置青島市海水浴場臨時管理部、本市海水浴場馳名中外、每年夏季各地遊人來者紛集、本公署爲愼重管理及謀公衆之福利起見、特於上年令飭財政建設警察衛生各局、會同擬定海水浴場、臨時管理部規程、海水浴場市有房屋出租章程、及海水浴場區域內營業許可章程等項、於六月間核准公布施行、以期周密、而資管理、

二三、擧行政府成立二周慶典、上年十二月十四日、臨時政府成立二周紀念、事先奉 行政委員會訓令飭編一年來施政情形、預擬慶典實施計劃、及本案預算呈核當經分別遵照辦理、旋奉頒發實施要綱、遵卽通令各局知照、復爲愼重籌備慶典起見、特指派人員分組籌備、是日依照預定項目擧行慶祝典禮、極爲莊嚴隆重、并先期派海務局長尹援一代表市長入京參加典禮、

二四、本年各項重要典禮略誌如下、

（一）春秋祀孔於三月二十一日及九月十七日擧行、
（二）秋祀武成王於十月十八日擧行、
（三）植樹節於四月六日擧行、
（四）東亞新秩序運動週於三月三日至九日擧行、
（五）新民會成立典禮於五月十五日擧行本署各機關參加。
（六）事變週年紀念式於七月七日擧行。

二五、市長出席日本大都市懇談會、二十八年三月二十六日、青島特別市市長趙琪、赴日本東京參加東亞大都市懇談會、同年四月二十三日返青、當將開會經過情形、并六大都市視察日程、及會議要綱各一份、呈請行政委員會備案、旋奉指令嘉慰。

二六、派員參加華北經濟視察團、及教育視察團、上年三月間北京實業部王總長領導之華北經濟視察團、前往日本調查經濟本署派市政委員尹援一、青島統稅局長張參熊、參加於三月二十六日入京同行、五月十三日事畢回青、又上年十月間北京教育部組織之華北教育視察團、前往日滿視察教育情形、本署教育局長陳命凡、參加於十月二十九日入京同行、十一月三十日事畢回青。

二七、派員入京參與各項會議、上年 臨時政府因推行政務、曾擧行各項會議、本署均派高級人員入京參加誌要如下。

（一）三月十日實業部會同建設總署擧行建設會議、派社會局長姚作賓參加。
（二）三月二十日治安部召集警政會議、本署派警察局保安科科長唐豫桐參加。
（三）五月一日至三日教育部召集教育行政會議、派教育局長陳命凡參加、又四日至五日召集日系教育行政人員會議、派教育局副局長飯田晃三參加。
（四）五月二十日、內政部召集民政會議、本署派社會局長姚作賓參加。
（五）六月一日行政委員會情報處、召集第一次聯絡會議、本署派總務局總務科長孫祖參加。
（六）八月十二日、內政部召集劃分行政區域、第一次會議、九月二日召集第二次會議、均派總務局總務科科長孫祖參加。
（七）九月六日內政部召集救濟水災會議、本署派總務局總務科科長孫祖參加。
（八）十二月二十五日行政委員會召集省市會議、趙市長偕同財政局長呂振文入京參加。

（未完）

請吸煙中極品 到處風行

摩登牌　黃蝠牌　吉祥牌　百花牌

上海華生公司出品
東洋煙草株式會社
華北總經理
青島華生洋行
益都路六四號
電話三二一五九號

風月場中之經驗談　因小失大得不償失

法國老牌 梅毒聖藥 皮隆氏九一四 各大藥房均有出售

青島總經理卜內門公司　分售處漢成大藥房

新聲

稿約

一、本版歡迎千字左右之小品、散文、隨筆及小說。非特約過長者不錄。
一、惠稿切勿用鉛筆寫、橫寫、由左往右寫、兩面寫、及寄來未完的稿子。
一、每篇稿末須註明姓名住址印鑑須與署名相同。

王霄羽新著 古城新月 將繼「落絮飄香」刊登

歐帆

燕京小說家王霄羽君、自在本報發表「落絮飄香」以來、備蒙各界贊許、來函稱贊與詢問單行本印行日期者、頗不乏人、足見讀者對於霄羽君作品熱烈擁護之忱！現「落絮飄香」第十三章刊畢即行結束。繼落絮飄香之新作爲「古城新月」。是一篇言情的社會小說、人物較「落絮飄香」爲複雜、情節亦較熱鬧、但其中有一個比菊英環境更惡劣、但是更能够掙扎的女子。

書中第一步寫大家庭的淆亂、同時寫一個知識階級的富家小姐的愛情。第二步因寫一個個性很强、環境很惡劣的小姑娘、以下層社會爲背景。第三步寫一幕因誤會而演成的戀愛悲劇……最後是團圓、但並不是流俗很美滿的大團圓、也是一個悲劇、不過不像菊英那麽淒涼。約於舊年後就可開始刊登了。

唐代的女詩人

陳賡

唐代是我國詩的極盛時期、在那時產生的女詩人也很多。不過、一般家庭才女、多不願將他的作品宣佈出來。大都被禮教緊緊的束縛着、不敢大膽的將眞情實感傳到筆尖的實佔不少。但使我們所欽佩的：勇敢打破隱忍含蓄的陋習；作很坦白的表現者並不乏人。例如那時的女詩人及倡妓詩人、他們都不受吃人禮教的影響；不受宗法社會的束縛；已有不少精美的作品的表現。他們也有站在特有的立場、並不顧忌一切。因此、詩意可以大膽的發揮出來。所以唐代的女性文學女性詩人在中國文學史上、佔有相當價值的一頁。同時、並可使勃生研究的趣味。

我們知道唐代是我國詩的黃金時期、現在、要找出唐代詩的集本並不很多、尤其是女詩人的作品！因爲很少能把作品來公開起來、這是中國女性文學不得發展的原因與中國女作家的不幸！在唐代的女詩人只僅於吟風弄月時透露些許若怨若恨憂鬱的情緒、不少作出言不由衷的詩文、以求應付環境。把活躍眞實的熱情都悄悄的埋葬了、這的確使我們十二分惋惜的！

近幾年來、我國女性在社會文學裏佔有相當的地位。這雖是我國文學的進展；他們研究文學的機會增多。但從現在中國文壇上看去、女性作家仍然寥若星辰、他們依然藏在落伍的角落裏。足見中國女性文學仍告空虛、大都仍爲家庭禮教所束縛吧？

現在、我們明瞭女性是有才能有思想的、並唐代女作家早爲世人所珍視、如果將唐代女詩人的偉大表現、來感動女作家們的努力、這也是很可能的。

幽思　王文彬作

在友人家

光漢

沿着進城的路、往三里河走。心裏、茫茫然的、不知道想什麼好。四月裏溫習的風、吹着老高的麥苗、是多麼富有詩意啊、但、懶洋洋的、也不愛看。

進了三里河村、兩邊是一片菜園、和幾顆我常見的柏羅樹。我和雨人在小徑上走、一些陌生的臉、在我眼前出現。瞪着兩隻眼睛、却不認得一個人、「我原來是背離鄉井哪」。默默的我在想着。

韮菜長的老高了、雨人它表哥、是快四十歲的人了、赤着上半截身子、顯得十足的健康。看見我倆來了、老遠裏、顯出一副笑臉：「你倆個那去拉！累了我找了半天」。

「我倆能那裏去、進城玩了一會子」。

「在這裏歇歇罷？」

同時站了起來、舉起兩隻眸子來、向四外裏看看、突的、在五十米外看見了玲。放高了聲音喊着：

「玲！弄點水、給你倆個叔喝喝、怪熱的」。

不知道玲聽見了沒有、連跳帶跑的、不見了。四月裏、蔬菜都長大了。三里河的人、都在喜悅着、這裏、離城只有三里路。一肩就可以到的。每到傍晚、孩子們期待着歸來的爸爸、他們知道、爸爸會把城裏、買好吃的東西回來。

兩人舉起碗來、慢慢的喝一口水。擎着杯、只是凝思着。半晌、向着我笑了笑：

「我看我們還是回去吧？這是上上之策呢？」

「恩！」我沒作聲、同時、也似乎是沒聽見雨人的話、心腔裏、被一陣思潮盤結着、如同一個大螞蟻在心炊上走、麻痺癢的、有說不出的悲痛、兩隻眼睛、呆看着正在工作着的它、羨着牛莪健康的體格、口裏唱着不成腔的調。這眞是無愁無憂的田家樂呵。

「我恐怕………」

雨人的臉上、顯出了些悲哀、同時還夾雜些恐怖：「他或者會自殺吧！」

「誰！誰！」我緊緊的問着。

「裝麼！你還不知道！他呢？」

「奧！」突然我明白了。「怎麼回去就回去吧？」

鉛灰色的天壁、罩着三里河村。這裏、不是我的故鄉、不是我的家、但它有我的故鄉美麗蒼老的婦人、有我母親那樣的慈愛。晚飯的桌子上、一家人團團的圍繞着、多了一個陌生的我。眞的、我感到有些倉然了、這時孩子們都吃飽了、喜戲的聲音在空中蕩漾着。我感到寂寞和淒涼了、想起了我家裏三歲的小賣、和七歲的均兒、他們的天眞活潑、是多麼可愛的呢？梆子一聲響、巡夜的出動了、同時、我也決定了、明天回去、不再在這裏作食客了。

機會

伊人

電話的鈴聲在隔壁清脆的響了起來、我放下報紙、懶懶地走了過去、拿起耳機來一聽、嚇、居然又是他。

他和我的認識眞的很簡統的一個局面、論說、我們不算不相識、但他見了我老瞪白眼、所以我也乾脆不理他、到後來、不知那位大好老在背後將我那些「有德性」的事情傳給了他、此後、他對我就特別親熱起來、但是、天啊、如果有一打的老鼠躺在我的懷裏打滾、我也不情願他的小拇指頭碰到我、那股子肉麻勁、就一直衝到我腦門子上。

不但是這個緣故、我透着跟他不對勁、就憑他那副尊容、居然自覺不錯呢、除此以外、他的戀愛方針竟敢取了我特別厭惡的一種「魚兒上鈎！」可是我這個魚兒偏偏就不上鈎、任你纇一萬個好、寫幾百封情書、我都不癡裝癡的不理、過了幾天、他彷彿着急了、又使用了「逼」計、可惜我還不够山西老醋的資格、他又白費心了。

事情發生在幾天以前、在我回家的路上、碰見他了、老遠的見了我、便將右臂放在他同行的一個男人臂上、越走越近、那男人有些拘促的、似乎想將他的手臂推開、這使我在心內好笑起來。

他裝着很自然的態度向我說話、但却時時攏出抱歉的樣子來、我更妙、我向那男人請教貴姓大名、祕密馬上泄漏了、原來那男人便是他的「御王兄」這可好了、我向他說：「你們倆到挺時髦、在街上挽着膀子走」他羞得着臉沒有說什麼、我使勁叫了兩聲「倒彩」

又有一天、他來電話叫我到他家去、剛一推他的房門、他似乎在一種表演已不知幾次的姿勢下將一堆信紙（放在他桌邊）掩住朝我笑眼迷成一條縫似的、我還沒來得及問他、他可搶着先診了、「是一個朋友、在男的××大學上學、唉沒法子、不是我寫的啊」好啊、就當我是個三歲小孩子了還特別說是「不是我寫的」老實說我要弄別人還沒要弄得够呢

他滴眞拿他那位「沒影的愛人」當着說話資料了麼我看得明白、不然就還他那個贊美詞、我一個窮小子拿甚麼去比一個大學生？女人的計謀眞是太大了

紅色寶石 （九）

芒文

「看了他的行動和表情、我覺得他有點嫌疑、他最心愛的人死了、爲什麼一點難過的神色沒有呢？還有、當我們進去時他爲什麼不歡迎我們呢？此外聽、我有人說過他的丈夫對他並不十分好、因此我想到了兇手或者就是他。」

「誰知我竟猜錯了。」景先說：

「我早料到你們會疑心到夫人的、並且、我們告別他出來時、他的那一聲冷笑、更足以使你們疑心、但是我却不以爲然、有些人在過度的難過以後是不會有什麼表示的、但是、假如你們會留心他的眼睛、那麼、你們可以看得出那深陷下去的眼睛裏藏着多麼深的憂鬱！他的不歡迎我們、正是因爲他心中難過！我敢說他一定連別的人也都不願意見的、那一聲冷笑、只證明了他神經受創的深刻、他已經失去了常態了、因此、在我離開他的屋子以後、我的疑團又消失了一個、現在、立在我的視綫內的可疑的人只有一個了、我便開始對德雲特別留意起來、這是一方面、在另一方面你們當還記得密珍小姐看見刀柄上「CM」兩個字以後的表情吧！我開始疑心到他和兇手一定是有什麼關係的了、這事景先也料到了、及至他退出以後竟驚慌失足而滾下樓去跌死了、由此可知他們的關係是很深的了、不然、又何用他那麼着急呢、再者、他臨終時的那兩句話、也可以作我們的佐證、證明兇手和他關係的密切了。

後來、咱們在院中散步時——你們知道那時我已經在留意德雲的行動了、他故意帶我們向牆角上走、並且那麼巧、他竟先發覺了那脚印、他的用意、我全明白、但是却仍不敢斷定他就是兇手、末了、他拿出烟盒來請我們吃煙時、這案子、我算全明白了、他拿煙盒時、我看見盒上刻着字、但沒有看清、於是我又假裝借火柴吸煙、其實我自已帶着電汽火的、果然他又第二次把烟盒向我遞來、在一瞥中、我看見那盒蓋上電刻着「吉文」兩個字、你們知道「吉文」兩個字的縮寫正是「C、W」哩！那麼、這個傑羅士先生的私人祕書便是殺人的兇犯無疑了。但是、我還想知道他殺死傑羅士的原因、以及他和密珍的關係、因此今天下午我又出去了一次、我先到警察局去查了戶口册、你們不記得前天剛在過戶口嗎？在戶口册上、我找出他們的名字來了、原來密珍已經和德雲同居了、那麼當密珍看見刀柄上的字便驚慌失措、以致於從樓梯上滾下殞命不是很自然的事嗎？從警察局出來以後、在路上遇到了傑羅士的一位好友惠樂先生、同他談起來、他對於傑羅士的事知道的詳細、據說德雲的性情很壞、常常要挾他的主人、爲了某種原故、傑羅士不得不還就他、但是德雲是個得寸進尺、貪多無厭的小人、傑羅士曾有要辭退他的意思、大概是這件事種了仇恨、這是推想、至於事實上德雲是否爲此而下毒手、我就不知道了、又有人說德雲是和××團的大盜勾通着、這些我們可以不必提了。

據我的推想、一定是昨夜十一時左右、傑羅士躺下了以後、德雲推門進去的你們忘了傑羅士夫人說他的門是永不上鎖的嗎？那麼德雲進去後、傑羅士一看不是外人、也不必起床、一定便躺着和他閒談、德雲也許又向他要挾什麼、他不答應、於是德雲便拔出刀來將他刺死、所以他面上現出驚愕的樣子來、但是還未等他叫喊、口中便被敵人塞上了東西、因此他是靜悄的死去了、而未驚動任何一個人。

完結了這件事以後、德雲從容的取出了寶石、然後把屍首用繩子綑起來、想使偵探走上歧路、但是他實在是愚蠢得可憐！末了自然他是回房安寢、今晨又裝作坦然無事的向樓上走去、他所以親自來報告、也是出於不得已的、這件事我覺得傑羅士夫人一定有幾分知道、但是他却不肯說、本來、我滿料着今天就可以把那寶石奪回來、這一來却又因爲你們的猶豫而失敗了。」

淚

夢禹

我醉了。酒的力量支配着我的理智、使我的動作失了常態、然而我都明白。我怕眞果嘔吐了、貽笑大方、所以我別了朋友、逃出那罪惡的大門。多夜的寒風使我清爽、我把未及消化的酒飯全吐出來。

「坐車吧？先生。」

「謝謝你、朋友、我們是同樣的可憐。」

我雖極力把持着自已、却仍是飄飄忽忽的邁着踉蹌的步伐。在路上我過着了熟人、我明白、我應該向他們打招呼、然而我並沒那麼作、我只飄飄忽忽的走過去了。呵呵、感謝酒、它使我再恢復了赤子之心、使我不再虛僞。

終於、在山東路口我被兩個孩子弄上了人力車。

「那里去？先生。」

「走吧、前面就是大道。」

我散漫在車上、忍不住良心的背責、忍不住酒的灼燒：

「朋友、我可以下來走、如果你感覺累。」

「不、我們是兩個人、先生。」

「你幾歲了？」

「俺倆同歲、都是十五歲。」

「呵、這麼年輕就拉車。」

「沒有法子、先生。得吃飯。」他的聲音在寒夜里有些顫抖、而我並不覺得凄涼、我知道他想博得我的同情、多付一點本資。可惜這麼年輕的孩子、也這麼虛僞。

「你們爲什麼不多喝一點酒、酒能使你們勇敢、不準你們虛僞。」

他們沒有回答、大約他們以爲我在說醉話。於是我不再言語了。把無節奏的口哨嚮進冬夜的風。

× × ×

我倒在床上、酒的力量支配着我的理智、灼燒着我的心。母親把橘子一瓣瓣的塡進我的口里、並指揮着頻頻的替我換着額上的濕毛巾。

我想哭、我要哭我自已哭、我要哭芸芸衆生。於是我哭了、紛紛的滾着淚、我還紛紛的滾着淚、我又覺得應該笑、那麼笑吧！我縱聲的狂笑了。

飛灰集

宋來

——第七篇：夜行

夜的空、繁密的星子在天上眨着眼睛。肥圓的月亮、像是晨的貴族婦人、慵懶的、嬌媚的升起。冬深的夜風、總帶着一股寒氣。我從一個朋友家走出來的時候、街上已經被冷冥和沉靜充滿。鞋跟的鐵掌碰在石路上、發出清脆的聲音、我的步子是那麼輕盈、爽快。

穿過山東路的橫街、明亮的自動車火急的馳過、商店門前亮着的色電燈、那們誘惑的眩耀着我的眼睛。從加啡店迸飛出幾聲悅耳的音樂、夾雜着歡笑和愉快的歌聲、清徹底逕進我的耳鼓、然而我並沒有躊躕、沒有顧及、匆匆的踏過這一段路程。

一拐角、在黑暗裏、緊靠着電杆站住一個孩子。是化乞、還是偷兒？我看出他是戰兢兢的在咬着一塊餑餑。

「怎樣不是生活？這樣也會解决他的饑餓。什麼叫做人生？輾轉在灰塵中的苦工們、也有他的享樂！」

洋車夫引着他的車子、寒愴的緩着他的腳步、像隻夜犬、在等候呼叫的聲音。一點豆般大小的油燈、照映他的兩隻腿子、顯示着是疲憊、是沉重。海上飄來一股透骨的冷風、攢進了我的衣領、攢進了我的心胸。

月漸漸高高掛起、從海心劈劃着一條光輝、金黃的顏色、宣染着碧綠的海水。倘使它能因此化做一塊金子、當使我立刻變做了富貴。但這是一個清醒的夢、是奢望驅使着我這麼想。

張萬年大夫　確負具責把根握治　花柳淋病　初起不治久患愈
特備近代科學化各種電器醫械　採取世界最新技術　選用歐美名廠特効靈藥　憑十五年以上臨床經驗　爲各級社會解除切膚痛苦　並專治一般屢治不愈疑難之症　絕對負責　確保斷根

花柳病一般症狀及療法
花柳病者須注意的變化
如何方能治愈頑固各症

總批發
國產淋敵丸　犀黃清血丸　補腎黑牛丸　魚便消回丸
每盒兩圓
初起屢治不愈　久患不治
花柳淋病　魚口便毒　下疳橫痃　疝氣偏墜
一盒確具把握　除根
一掃光藥膏　六〇六藥膏　一掃光藥水　全治水
主治乾溼膿疥頑癬顆瘡一切皮膚搔痒　患處立效
全治膏　主治風寒麻木四肢筋骨疼痛疝氣偏墜跌打損傷貼患處立刻見效

張萬年大夫啓
◎診所青島大橋西頭雲南路八十七號張萬年醫院時間自上午八時至下午十時
◎星期照常隨到隨診電話七七四四號

經濟

本市棉紗市場 期現貨趨兩岐 現貨保持風騷期貨跌落

本報特訊　棉紗期現市況兩岐、現者客幇脾弱、消化不良、去途維艱然廠方尚愛若掌珠不捨貶価去脫、故雖少問津之人、尤能保持其風騷之姿、期者廠方賣氣濃厚、雖客幇有貪愛之意、但以二月份期紗廠方已批出之數甚鉅、當此銀根吃緊之時、屆期收貨力有未逮、徒懷臨淵羨魚之心、馴致市價旋起旋伏、結果終至跌落、按後場賣風之熾烈、前途難望起色耳。

十年來我金銀輸出 數字頗爲驚人 國家精華殆損失無餘

上海通訊　我國亙古以來、素稱金銀富有國家、自黨政府將政權掌持十餘年來、不顧國本、螫害人民、深入絕境、除濫事搜括民脂民膏外、復將國有之黃金白銀運往歐美、購買軍火、耗於戰爭之中、國家精華損失無餘、茲據中央銀行發表、最近十年來我國金銀輸出數量銀有十三萬萬餘元、金二萬萬餘金單位、茲特錄誌十年來至二十八年底止、金銀輸出統計分誌如下：

黃金輸出　民國十九年黃金一一、九七六、三六四金單位、二十年二七、三〇一、八九八、二十一年五九、四〇四、四三二、二十二年三五、六七三、七四六、二十三年二六、二二二、三九九、二十四年二一、〇二六、〇九九、二十五年一九、〇六五、〇二三、二十六年二三、三七七、六一一、二十七年六七〇、九五五、二十八年一、三九二、八六四、合計二三三、〇八三、三九五金單位。

白銀輸出　民國十九年白銀輸出五五、三九三、一七七元、二十年四七、四二九、六八一元、二十一年一〇六、九三三、五五四元、二十二年九四、八五四、九一四元、二十三年二六七、五五八、五三一元、二十四年七〇、三九四、三九七元、二十五年二五四、三三六、七六三元、二十六年三九九、〇八六、二〇三元、二十七年八〇、三一九、六六五元、二十八年一、九四五、五六五元、合計一、三七九、二一二、七五一元。

日對外貿易 上年概況 大藏省發表

東京九日同盟電　日政府大藏省發表、昭和十四年、民國二十八年中、日對外貿易內外地區分如左（單位千元）

（輸出額）

內地、昭和十四年	三、五七六、三四一
較前年	八八六、六六四
百分比率	三二、九
朝鮮	二六九、九一一
較前年	一〇〇、八四四
百分比率	五九、六
台灣	八三、一九三
較前年	四六、八四三
百分比率	一二八、八
南洋	三、四五一
較前年	一、七七五
百分比率	一〇五、九
計	三、九三二、八九六
較前年	一、〇三六、一二六
百分比率	三五、七

（輸入額）

內地	二、九一七、五九四
較前年	二五四、三五七
百分比率	九、五
朝鮮	一五七、三九五
較前年	二四、六六五
百分比率	一八、五
台灣	五一、〇四二
較前年	一二、三三三
百分比率	三一、八
南洋	二、三六五
較前年	減七九
百分比率	減五、四
計	三、一二七、四九六
較前年	二九一、二七六
百分比率	一〇、二

（輸出入合計額）

內地	六、四九四、〇三五
較前年	一、一四一、〇二一
百分比率	二一、三
朝鮮	四二七、三〇六
較前年	一二五、五〇九
百分比率	四一、五
台灣	一三四、二三五
較前年	五九、一七六
百分比率	七八、八
南洋	四八、一九
較前年	一、六六六
百分比率	五四、三
計	七、〇六〇、三九二
較前年	一、三二七、四〇二
百分比率	二三、一

（相差超加額）

內地出超額	六五八、六四七
較前年比	六三二、三〇七
朝鮮	一二二、五一六
較前年	七六、一七九
台灣	三二、一五一
較前年	
南洋	二、〇八六
較前年	一、八四五

本市日需品零售價

一月九日社會局調查股調查

種類	單位	價格	較前日比漲	落	種類	單位	價格	較前日比漲	落
糧食類					薑	同	.28		
砲車麵粉	一袋	9.15		.05	大白菜	同	.06		
綠火磨麵粉	同	8.95			小白菜	同			
一等大米	每市斤	.40			油菜	同	.10		
二等大米	同	.35			芹菜	同	.24	.04	
小米	同	.19			韮菜	同	.70		.10
江米	同	.32			大葱	同	.08		
包米	同	.17			大蒜	同	.30	.10	
綠豆	同	.18			豆芽	同	.05		
高粱	同	.14			豆腐	同	.08		
調味類					香菜	同	.10		
豆油	每市斤	.67		.01	魚類				
香油	同	.70			銀刀魚	每市斤	.20	.02	
生油	同	.58		.03	黃花魚	同	.28	.02	
醬油	同	.20			紅頭魚	同	.16	.04	
糖	同	.40			偏口魚	同	.20		.04
醋	同	.10			燃料類				
鹽	同	.06			塊煤	噸	24.00		
鷄肉類					粉煤	同	19.00		
鷄卵	百個	7.00			煤球	同	20.00		
猪肉	每十斤	5.00			劈柴	每十斤	.23		
牛肉	同	4.50			火油	桶	13.25		
菜蔬類					汽油	桶	15.65		
地豆	每市斤	.09							

內外市況

本市市況（一月十日）

○棉紗期貨前場

一月開	706.70
最高	710.00
最低	703.00
收盤	710.00
成	7050件
二月開	714.00
最高	720.00
最低	711.00
收盤	719.50
成	4240件

○棉布期貨前場

一月開	21.85
最高	22.025
最低	21.80
收盤	21.95
成	1900件
二月開	22.40
最高	22.40
最低	22.20
收盤	22.25
成	2200件

○土產期貨前場

生油	
一月開	69.30
最高	69.30
最低	68.30
收盤	69.00
成	60車
二月開	70.80
最高	71.00
最低	69.90
收盤	70.60
成	410車
生米	
一月開	30.90
最高	30.90
最低	30.60
收盤	30.30
成	100噸
二月開	31.00
最高	31.30
最低	30.70
收盤	31.15
成	400噸

○棉紗現貨

16支	
銀月高	770.00
最低	768.00
收盤	769.00
成	25件
寶來	712.00
成	15件
喜鵲	746.00
最高	747.00
成	30件
寶船高	705.00
最低	703.00
收盤	704.00
成	35件
20支	
藍鳳	748.00
成	10件
仙桃	735.00
最高	736.00
成	20件
銀月	750.00
最高	752.00
成	20件
宮女	744.00
成	10件
寶船	750.00
最低	748.00
成	15件
五星	736.00
最低	737.00
成	17件
32支	
宮女	899.00
成	7件
豐島	900900
成	5件

○棉布現貨

雙龍	22.35
成	15件
花鳥	22.35
最高	22.40
成	30件
龍門	21.75
成	20件
彩球	22.10
成	15件

○土產現貨

生菓	21.00
最高	22.00
成	2000包
生米	26.00
最高	27.00
成	1500包
生油	66.00
成	500簍
淨生油	66.00
成	200桶
豆油	63.00
成	200簍

（一月九日）

○棉紗期貨後場

一月開	707.00
最高	710.00
最低	701.00
收盤	704.00
成	4950件
二月開	716.00
最高	720.00
最低	709.00
收盤	709.00
成	5450件

○棉布期貨後場

一月開	221.00
最高	221.00
最低	217.00
收盤	217.50
成	1400件
二月開	22.400
最高	22.4000
最低	22.00
收盤	22.175
成	2500件

○土產期貨後場

生油	
一月開	69.30
最高	69.30
最低	68.20
收盤	68.70
成	30車
二月開	70.00
最高	70.50
最低	69.30
收盤	69.70
成	400車
生米	
一月開	30.60
最高	32.40
最低	32.40
收盤	32.40
成	100噸
二月開	30.80
最高	30.90
最低	30.75
收盤	30.75
成	300噸

○棉紗現貨

16支	
寶來	710.00
最高	711.00
最低	712.00
成	35件
喜鵲	745.00
成	10件
寶船	723.00
最高	724.00
成	20件
20支	
藍鳳	746.00
成	15件
銀月	750.00
最高	748.00
成	30件
五星	734.00
成	10件
32支	
八馬	825.00
成	20件
寶來	897.00
成	10件
22支	
銀月	1[illegible]1.50
成	17件
[illegible]來	[illegible]45.00
	20件
宮女	100.5[illegible]
成	20件

○棉布現貨

銀月	22.30
成	20件
雙龍	22.50
最低	22.40
成	30件

海外市況（一月十日）

○倫敦銀塊

現貨	21又8分之7
期貨	21又16分之13

○紐約株式

斯記兒	64又8分之5
阿拿根阿	29又4分之3

○紐約匯兌

對英	3.95
對日	23.47
對華	8.10

○倫敦匯兌

上海	5.0又8分之3
日本	1.2又32之11
法國	176.50
紐約	402.50

○倫敦金塊 168.00

○市俄古麥

5月	101又2分之1
7月	100又2分之1
9月	98.0又0之2

○加奈陀小麥

五月	86 8分之3
七月	87 8分之3
九月	88 8分之5

○東京株式 前場開盤

新東	149.00
鐘紡	182.60
滿業	82.00
日魯	79.10

○上海匯兌 前場開盤

對英	4又64分之55
對美	8又0分之0

○美國棉花

現貨	11.43
一月	11.18
三月	11.10
五月	10.79
七月	10.43

○印度棉花 白路去

4.5月	319 2分之1

○阿姆拉

1月	279又2分之1
3月	283 2分之4

○平果市

1月	227又2分之1
3月	231又2分之1

○天津棉紗布現貨

棉絲	
17支八馬	470.00
17支十全	無市
20支十全	745.00
32支十全	870.00
42支菓子	1035.00
42支水月	1035.00
棉布	
五福	24.75
陽光	23.40

○大阪棉花 前場開盤

一月	75.25
二月	77.00
三月	無市
四月	無市
五月	無市
六月	89.00
七月	90.20

○大阪棉布 前場開盤

一月	4.300
二月	4.500
三月	4.660
四月	4.760
五月	4.830
六月	4.955
七月	5.110

○海外棉市

印棉布羅記	215.75
印棉阿格肯	207.75
美棉	228.25
美棉	232.00

○上海金融

海關金單位	270.80
華興銀行公定值	123元賣 129元買
法幣換算率	349.40
圓票	77又8分之7元賣 79又8分之3元買
匯劃貼現 化	330乃至340

○大阪棉花 前場收盤

一月	無市
二月	無市
三月	無市
四月	無市
五月	無市
六月	88.95
七月	89.80

○大阪棉布 前場收盤

一月	4.250
二月	4.400
三月	4.635
四月	4.790
五月	4.920
六月	5.015
七月	5.140

生油市況趨疲 空方納補尾市稍見振作

本報特訊　生油因生米運日來源踴躍、以致油坊心氣轉低、惟因現油站價太矮、均不忍割價出脫、故多轉託於期牌、刻兼洋行不但對於現貨進胃勉强、且對期者尤陸續吐賣、竟將人情刺激轉疲、市步下沉、嗣因空方納利訂補、故於尾聲稍見振作云

江北興業公司 開發蘇北產業

上海通訊　日經濟界巨擘鐘淵紡績株式會社、爲開發蘇北地方產業文化、以達成中日經濟融和之目的等、資一千萬元、設立江北興業公司、建設各種偉大企業、進行極爲良好、其已實施之第一階段、爲經營既存之中國方面紡織工場、如唐家閘大生廠、江家橋大生副廠、海門大道工廠等、亚開始運轉積置地方特產之棉花、更於南通城內、設立江北中央病院、如皋崇明等處設立分院及診療所、爲中國民衆施療救濟、又設置大規模農事試驗場、從事改良地方農產物、在如皋經營發電所及製腿公司、調濟農村經濟、增進副業發展、對江北資財供給調節、已獲顯著之效果云。

雜糧行情連日上漲 尤以小米最甚 較上週竟上漲二元餘

本報特訊　本市麵粉市價再行續漲、雜糧市亦均强、尤以小米漲風特甚、今成十八元、較上週竟漲二元、實屬罕見、妥市價列後、

牡丹粉	九、〇五
飛英	八、八三
游魚	八、七五
旭日	八、七八
火磨	八、九五
炮車	九、〇五
青口豆	二六、五〇
膠州小米	一八、〇〇
高密小麥	一八、五〇
濟南青豆	一六、〇〇
膠州花玉麥	一七、五〇
又莞豆	一八、〇〇
又吉豆	一四、〇〇
又包米	一六、〇〇
又高粱	一四、〇〇

滬華中汽車公司 車資限用軍票 自即日起一律實施

上海通訊　本市華中都市汽車公司、最近因感滬地法幣異常缺少、對於車資問題、時發生困難、乃經該公司當局決議後、自即日起、該公司各路線之營業公共汽車、一律以日本軍票爲單位、近已分貼佈告於車廂中及各路旁、以期一體週知云。

聯銀軍票兌換 進行順利

本報特訊　關於自元旦實施之與華中方面聯銀券、軍票兌換狀況、據從事右調查出張中之日總領事館派遣員報告、由華北方面對上海旅行客、先在船內提出所持金額早報書、俟抵上海港同時在漢口銀行上海支店兌換、對由上海向華北之旅客在碼頭事務所於乘船之先、以軍票兌換聯銀券、又向滿洲、關東廳方面之旅客與金票兌換皆順調進行。

△出口貨物

第二雲海丸十日去申

品名	數量
花生米	一三〇〇包
花生果	二〇〇包
綠豆	一一一包
黃豆	六八五包
杏仁	一一包
胡桃仁	二六箱
瓜子	八〇包
柿餅	五九六件
山楂片	七〇包
栗子	二〇〇包
蘋果	六〇〇[illegible]
烏棗	四一三包
紅棗	一〇〇包

黃河丸十日去天津

品名	數量
餅乾	一〇〇〇箱
烟葉	一〇五〇[illegible]
煙葉	一〇〇六[illegible]
棉布	五一五件
綿紗	一三件
陶器	二二二件
石炭	六〇噸
鐵線	九〇〇件

△進口貨物

黃河丸九日由申來青

品名	數量
麵粉	一〇六七六包
大米	一三二〇包
火腿	一[illegible]
牛奶粉	一[illegible]
糖果	五件
牛油	四箱
松花蛋	八[illegible]
筍乾	八件

山東號八日由香港來青

品名	數量
青果	六二件
海蜇皮	二〇〇簍
[illegible]花	五〇[illegible]
棉布	一三五件
香粉	五[illegible]
粉皮	一四件
膠皮	一八包
膠皮球	四箱
棕皮	一七包
肥皂	二二箱
机油	三〇桶
香煙	一〇〇〇箱
鐵管	一七件
筆針	一[illegible]
鐵盒	三箱
筆桿	八包
煖水瓶	二三箱
神香	一[illegible]
橡牙果	四箱
竹筷	一〇〇包
鐵絲	一件
瓷器	五件
紙類	一七一〇件
生薑	一〇〇包
白米	三〇七九包
糯米	八四九包
碎米	八九包
胡椒	一〇六四包
木耳	一〇件
茴香	三〇件
海菜	五三件
藤枕	一二八件
蘇木	二〇〇件
檀香木	六五件
草蓆	九〇件
草袋	一〇件

青島旅館　高上　新亞大飯店
大小房間俱備　房價便宜
中菜部　西菜部
新增沙鍋全鴨　價廉味美請來一試。
地址　山東路四方路口　電話四八六七、三一二五、七七五八番

廣東新到・何濟公大贈送
何濟公减痛星乃止痛退熱著名良藥凡頭痛牙痛肚痛氣痛
風濕骨痛婦女經痛一切疼痛傷寒發熱等症無不藥到病除
担保三分鐘內止痛茲運到大幫來青舉行大贈送每瓶兩角
買一送一
青島山東路南首。至誠藥社總代理贈送。
分贈送處　山東路長春堂、政民藥房、北京路長春堂、濰縣路廣安隆、廣聚隆、東鎮威海路至誠藥社支店。
欲購從速贈完爲止。

中風病實在可怕！
◉頭暈耳鳴手足痲木乃中風之先兆◉
◉肥人老人飲酒人均預防中風◉
天下有足寒英雄之膽。斷壯士之魂者。「中風」是也。嗬天霹靂。平地風濤。倏焉而體驅魁梧之百萬富翁。氣魄超越之一代偉人。遽爾昏倒於地。不省人事。不能發一言遺囑。竟與世以長辭。聞者觀者。莫不嘈然歎人生之朝露。病變之無常。噫。斯何病耶。症何暴耶。則非「中風而何」。中風病（卽腦溢血）之原因。係因腦血管之破裂。以致血液外溢。壓迫其附近腦部神經而發生之症狀也。凡人年逾五旬。氣衰之際。多存中風之疾。蓋人之血管。譬如橡皮管。常久使用。則失其生理的強力。及潤澤性。而致硬化脆弱。故老人之血管多易破裂中風。且酒之爲物。一入體內。變成脂肪質之沉着。多使血管硬化破裂。飲酒家之易於中風。職是故也。蓋「肥人多中風」爲我國醫學上之一大警語。而凡頭大、頸短。肩闊。腹大。臍深。頸後帶橫痳。胃健善食者。名曰「中風體質」。朱丹溪曰。中風必有先兆之證。凡覺大拇指及次指痲不仁。或手足少力。或肌肉微擊者。此先兆也。三年內必有大風。凡有頭暈耳鳴。視力衰弱。記力善忘。手指顫動。足背浮腫等狀態。皆爲預告中風將發之先兆。然亦有無何等先兆。而於談笑遊樂「海藻晶」係應用科學的新醫理而改良調劑者。具有軟化血管。調平血壓。醫治中風之偉效。屢經動物試驗。及臨床試驗。其效力較諸局方活絡丹。人參再造丸。金麻小續命湯等。奏效迅遠。確有殊勝之功能。「海藻晶」專治中風（腦溢血）口眼歪斜。言語不清。頭暈耳鳴。動脈硬化。手足痲木。半身不遂等症。有不可思議之神效。
價目：海藻晶每瓶三元六角（外埠函購郵費三角）
上海佛慈大藥廠有限公司發行
華北分行：天津法租界四號路一〇八號
益華藥社　青島經理處觀海一路三十七號

政府註册　謹防假冒　永遠保用　修理免費
美利時行三週紀念　文房極品　孔嘉新題
美利時行本三周紀念　生花妙筆　王文典題

大津美利時總行緊要通告
逕啓者本總行及總廠創設于天津迄今已逵數年之久歡迎各界惠臨實地参觀早經呈請實業部註冊批准領有第五號註冊執照而眞正派拉蒙自來水筆品質之高超及售價之低廉尤爲各界所讚許凡此種種均有事實可以證明以年來原料及工資雖較前增加倍數本行仍抱定犧牲宗旨薄利主義[illegible]界自有定許諒在洞際之中無待贊述惟[illegible]關本行營尊及信譽誠恐各界發年誤會用[illegible]鄉而聲明伏維鑒嘗是倚

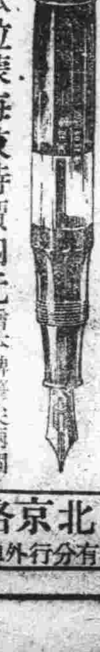

本廠最新出品特種派拉蒙每枝特價六元　贈本牌筆尖兩個
筆尖柔如羽毛書寫輕快流利應手從心

本廠權威出品甲種派拉蒙每枝特價四元　贈本牌筆尖兩個
品質高超式樣新穎機械堅固售價奇廉

本廠獨有出品乙種派拉蒙每枝特價二元　贈本牌筆尖一個
稱雄全國遍地風行價廉物美萬衆歡迎

青島北京路中華棧內　美利時分行
全國均有分行　外埠函購每枝寄費四角滿五枝免費

鑄鐵管代用品
埃塔尼特管
鑛山用管
上下水道管用　電纜管用　瓦斯管用　溫泉送湯管用　各種工業用
代理
阪東調帶出品
各種膠皮帶
鐵道、鑛山、船舶用　諸機械各種工業用品　各種電氣用品
日立製作所山東省總代理店

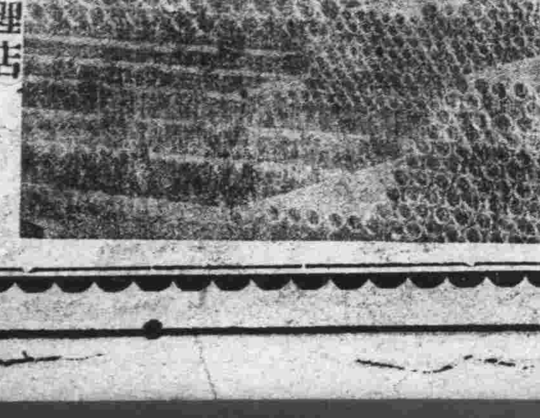

株式會社　隆光公司
青島市場一路　電話　七二三二、二五七五、六三二六番

眼疾亦因榮養缺短
假使有人拿出五百萬現銀來要買你的兩隻眼睛、倘恐怕死也不肯賣了吧。如此你旣然知道眼睛的重性要、那麼千萬不要輕看他不要疎忽他、在發生種々眼力障礙之前、講取適法而保護他吧
眼睛的細胞、是又細密且嫩軟、而且那粘膜是尤爲軟細、依於身體中之榮養素、以保其完全的視力、而防種々障礙。但若榮養素一且致缺時、眼睛的粘膜、立就發生乾燥潰爛而誘發視力減退、屢發各樣眼疾、夜矇、晝盲沙眼、等々的症狀久則易失其眼光罷了。此時雖用點眼藥等類治療、不但未能除其患根反倒因刺戟粘膜却致種々併發症。故須服用「哈利巴」先强所弱軟的眼睛粘膜、自然而然的漸々癒斷病根、却得倍奮的鮮明而且强健的眼睛、且又能免一切眼疾！
華北蒙疆總經理處　北京西單北大街一六〇
株式會社　田邊公司

哈利巴
[illegible]魚肝油粒

萬民歌舞共樂昇平

顯示新興氣象

市署週年紀念全市慶祝

中日各機關團體均參加

本月十日爲本市市公署成立二週年紀念日、舉行市民同深慶祝情緒極爲熱烈、全市商號亦均懸旗裝飾門面、各機關團體學校一律休假、參加慶祝大會、此外尚有一般市民因感新政之恩德、爲表示感謝、特化裝高蹺等遊藝、沿途表演、以慶昇平、全市呈新興景氣、紀念慶祝大會、於十日上午十時半在市禮堂舉行、會後舉行慶祝遊行、沿途市民一體參加、並燃放鞭炮、誠空前盛況、下午三時在前海沿舉行建設東亞新秩序紀念塔落成典禮、由市長女公子除幕紀念塔乃於音韻悠揚之奏樂中巍立起建設東亞新秩序之基石下午六時半並在興亞俱樂部舉行盛大祝賀宴、中外首要共祝香檳、祝本市事業發展無限、玆將昨日詳情分誌如次：

慶祝大會

於上午十時半開慶祝大會、中日各機關長官、商民團體代表、各學校全體師生、一般市民數萬人、又日本側來賓、計第〇艦隊司令長官野村中將、參謀長外各幕僚、秋山部隊長參謀外各幕僚、青島海軍根據地隊司令官、大島少將參謀外各幕僚、興亞院柴田所長代理土井柳原兩調查官、加籐總領事（代理石川領事）吉竹領事、萩原特務機關長、谷本海軍武官、上砂憲兵隊長鄉軍代表、吉良大佐外在青各部隊長。日民團代表津下參事會長、待鳥會議所會頭、加藤婦人會長、日僑各界代表多數、到場參加、開會行禮如儀後、首由周總務局長致開會詞、次由市長朗讀宣言、繼由姚社會局長讀感謝狀、函電文由尹海務局長朗讀各方面賀電、復由臨時政府代表張亞東代讀王委員長訓詞、末由陳教育局長致閉會之辭、最後由韓建設局長領導三呼大中華民國萬歲、山傳警察局長領導三呼大日本帝國萬歲、聲音雷動、震撼天地、於十二時禮成攝影散會

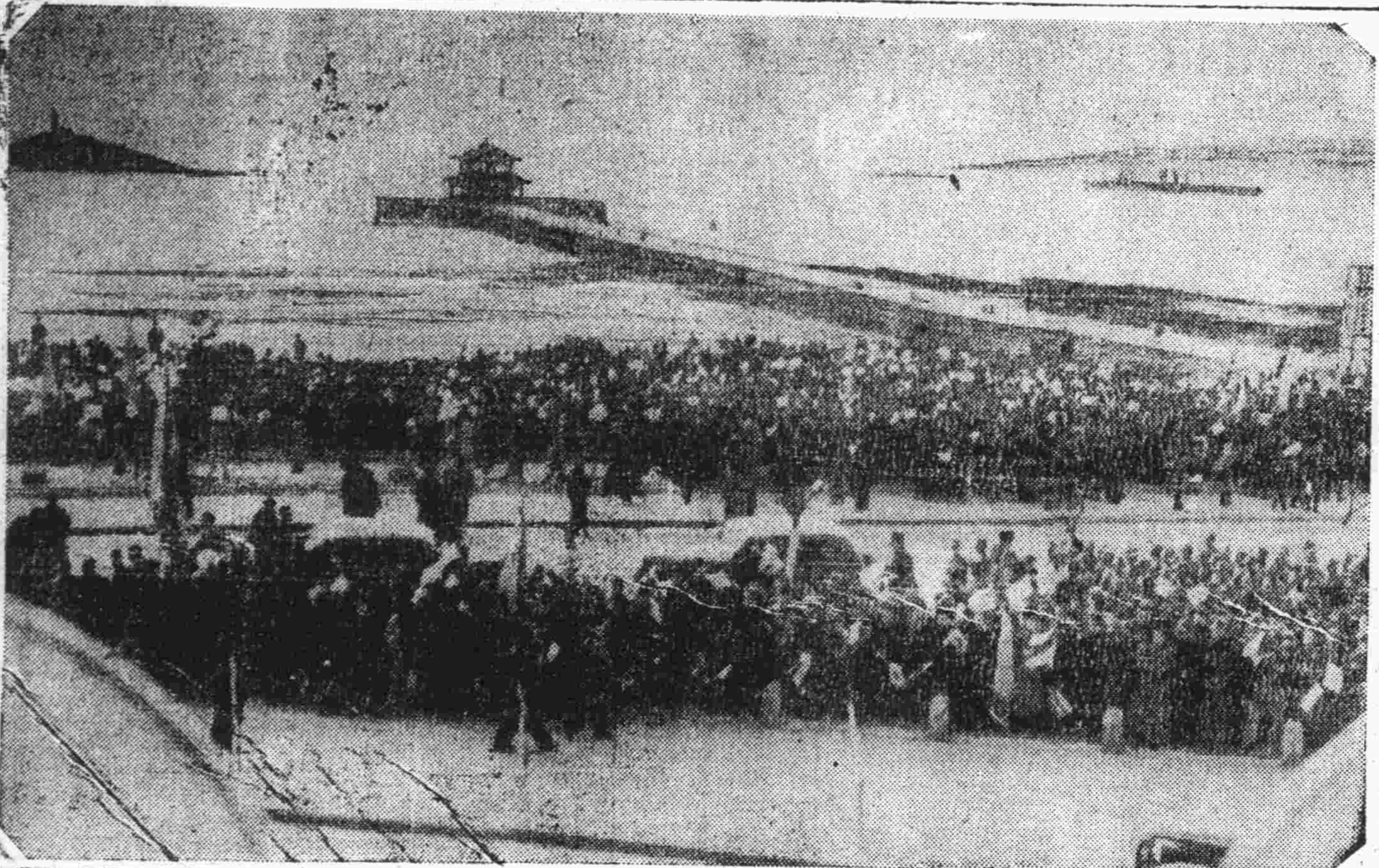

＝民衆歡呼慶祝市署週年＝攝于市禮堂前

周局長 開會辭

今日爲青島特別市公署成立一週紀念、回憶過去一年中、本公署承北京臨時政府之領導、友邦各方面之支援、以及各界人士之熱心贊助、市政乃日趨於明朗、青島自經事變二年於玆、追溯二年以前之今日、即友邦海軍登陸之日、全市民衆在前市政當局暴力摧毀之下、乃得轉危爲安、今市長東萊趙公、娴冒萬難、出任艱鉅、不特治安得以維持、即未來大青島之建設始基、於焉奠定、由是而入第二階段、即過去一年前之今日、此建設大青島之主體、青島特別市公署、乃如旭日之初昇、揚其呱呱之聲而墮地、一切政治、經濟、教育、建設、衛生、海務、警備各機構漸臻完成、去年六月間、又合併膠即兩縣區域、爲大青島市、幸得友軍不斷之協力、鄉區秩序逐漸恢復、所有各項行政、已經過籌備時期、而入實行建設之途上矣。本日爲本公署成立一週年紀念日、自當擴大慶祝、以表示與民同樂之意、並致謝臨時政府代表及中外各方之援助、並懇請今後之指導、俾建設大青島進而建設東亞新秩序之目的、可以完全達到、是則本公署同人所馨香禱祝者也、謹以此言、作爲開會之辭。

朗讀宣言

市長朗讀宣言宣示本市過去之建樹及未來之方針、聲音嚮亮、會衆精神奮發、並由於市長素爲本市市民所推崇、故朗讀宣言時、市民均向之致敬、祝賀市長與大青島市之進展無疆。

朗讀賀電

由尹局長朗讀各方賀電、計興亞院柳川總務長官、興亞院華北連絡部喜多長官、山東特務機關河野大佐、山東唐省長、北京王內政部長、汪財政部長、殷建設總署長、余北京市長等均有賀電。

政府訓詞

王委員長訓詞、今天本人是代表王委員長到這裏。青島市公署成立一週年紀念、是隆重的典禮、王委員長原定是要親自來參加和訓話、因爲臨時不能抽身。所以改派本人、携帶王委員長親自作好的訓詞前來。訓詞曰 青島山環水深、爲北方第一良港、其地襟帶登萊、控引青徐、形勢之雄、尤罕倫比。自有清季年、開闢商埠、重以青濟鐵路、肇基發軔、西達歷下、水陸灌輸、百貨塡委、荒陬海澨、頓成名區、工商事業、幾與京滬相頡頏、自蘆溝變起、柄國者誤於焦土抗戰之謬言、破壞摧殘、受禍最鉅、賴當地士紳、急起維持、扶傷救敝、勉延一縷、本政府以現任趙市長、前曾任膠澳督辦、卓著聲稱、此次奔走維持、極資毅力、爲地擇人、俾之管領、又並令膠濟兩縣、一併劃入市區、趙市長改任今職、已屆一年、駕輕就熟、成績斐然、政府深用欣慰、昔孔子論政、曰、「居之無倦」、尚書亦言、「政貴有恆」。自今以往、尤望趙市長、靖共不懈、日起有功、藉官山府海之奧區、行通商惠工之大業、平易近民、師尙父之故事、令下流水、踵夷吾之良規、政成報最、海隅不冒、本政府有厚望焉。

來賓祝詞

來賓祝詞、由野村司令長官、〇〇部隊長、柴田所長、加藤總領事先後祝詞、（祝詞大意另誌）

陳命凡局長 致閉會之詞

今日本市舉行市公署成立週年紀念大會、臨時政府代表蒞會訓示、並蒙友邦長官惠臨指導各界人士踴躍參加、情緒熱烈盛況空前、實不勝感激榮幸之至、回溯二年以前、青島當破壞之餘、商業蕭條市民離散、大好樂園、頓成廢墟、幸賴友軍協助赴期成立維持會、勞來輔翼努力復興、去年今日始成立市公署、重蒙各方維護、繼續進行、一年以來、政通人和、百廢俱舉、得有現在之繁榮情況、固本市之幸亦東亞之光也、玆者市區開拓經緯萬端、建設之進步無量、中外之希望無窮、吾人所負責任、亦益以重大、此後自當協力同心、負責邁進、俾一切市政充分推行、新舊區域、均臻明朗、庶不負友邦扶持協助之意、及民衆信仰擁護之心、特此鄭重致謝、本日大會就此閉幕。

數萬人大遊行 情緒極爲熱烈

市公署成立周年紀念慶祝大會會後、舉行慶祝遊行、全體數萬人之會衆列成行伍、長可十餘里、各持中日兩國旗、高舉歡呼萬歲、由樂隊前導、由市禮堂出發、順太平路東行、經過興亞院、〇〇部隊、總領事館、由大學路北行、至陸戰隊司令部、折回經龍口路、廣西路、山東路、由曲阜路東行、經過安徽路、海軍武官府、至湖北路東行、經過陸軍特務機關、至本公署前呼萬歲後解散遊行經過興亞院〇〇部隊、總領事館、陸戰隊司令部、武官府、居留民團、陸軍特務機關、均高聲大呼大日本帝國萬歲、情形熱烈、盛況空前云。

日華官民協力 建設模範都市

慶祝大會各來賓祝詞

市公署成立周年紀念慶祝大會來賓祝詞如下：

野村司令長官祝詞

迎此光輝青島特別市成立一週年紀念日、得參列祝詞實覺光榮之至、大青島市之日進月步、著著發展乃市長以下當局之努力及市民協力之結果、功績之偉大殊堪讚佩、並祝大青島市之發達與建設、由日華兩國官民之協心戮力、進行青島之建設及東亞新秩序之建設、希望今後益益日夜盡粹市政、使別市成爲模範都市云云。

秋山部隊長祝詞

祝市政成立週年、與其發達興隆、於青島市之得有今日全官民一致、日華提携所賜、最近膠即兩縣併合此光輝燦爛、大青島之基礎確立、功績實大、希望將來愈愈努力以名實共乘備之大都市、日華協力以市長爲始、官民諸氏之一致努力云云。

柴田所長祝詞

本日爲市政成立周年紀念之際、過去天人共棄之暴政、已被除却、本市市政成立雖只期年、而一切均已得復舊觀、治安愈趨鞏固、政治安定、乃本市市長及當局官民苦心經營之結果所致。今在中日兩國國民實行親善提携之下、應在產業與文化方面注意向建設新秩序之目標邁進、實所企望云。

加藤總領事祝詞

當此光輝之紀念日、謹向市長及市當局并一般市民表示敬意、今略致數語、聊表祝詞、大青島之光榮建設、諸般行政、在市當局孜孜努力之結果、今已成爲一明朗之都市、甚望今後於市政之刷新、盡全力以謀發展、此青島市隆昌之期、正爲東亞新秩序建設方殷、和平即將確立之時、此皆市長以下諸君粉身碎骨努力所得之結果也、甚望在日華協力之下、此大青島模範都市早日具體實現、此爲人人所切盼者也

李村警察分局 實行非常召集

七分駐所長警分局集合 分局長指導員檢點武裝

李村警察分局、實環境上之特殊、該分局已成爲一良好軍事化之警察分局、該分局爲謀遇有特殊事件時、便於召集各警士起見、該分局特於日前實行非常召集、以李村分局爲中心、於晨四時半發出非常召集命令、李村、河西、劉家下河、張村、烏衣巷、九水、沙子口七個分駐所長警由巡官率領按路程之遠近、分別緊急徒步至分局集合、到分局後、由王分局長、及豐田須藤兩指揮員、均各長警、一一檢點武裝及用具、見個個精神煥發、甚爲贊賞云。

警察局通訊鴿 加緊訓練

各分局選長警亦送總局訓練

本市警察局、由滿購得通訊鴿百隻來青後、逐日由該局加緊訓練、刻該局爲謀將來之實用起見、特令各分局、每分局挑選對於通訊鴿有深刻興趣之警長或警士一名、送往總局參加受訓、以期將來通訊鴿分發各分局時、得有經驗之人員管理云。

去年十二月份 本市火警損失

共計四起損失萬餘元 警察局調查造表呈報

本市警察局以冬季天乾物燥、最易發生火警、經該局調查後、去歲十二月份內發生火警最多、共計四起、計十二月六日本市山東路德人白羅好泊發生火警損失約一千一百五十餘元、十二月十三日合東四路趙治平商店因電線走火、燒房屋四間損失一萬一千二百餘元、有五千元之保險、十二月十七日李村區尤家下河住戶尤克相家中起火燒去房屋三間損失二千餘元、又李村區楊哥莊住戶王瑞昌發生火警、燒去房屋兩間、損失四百三十餘元、該局調查後、已列表向市公署呈報云。

教育局培養師資 將設立師範學校

經費預算等項已擬定

本市教育局爲提高教育程度培養師資起見、特擬於本年度內設辦師範學校、其經費預算亦經擬定、俟呈准後即行開辦云。

妓女范飛飛 恢復自由

雙方無條件了結

已誌日前本報之弱女范飛飛、因不堪爲娼之苦、請求市南警察分局救濟、經該分局將被告朱郭氏、及專爲各娼寮介紹妓女之皮條牽手宴玉山（年五十歲安徽人住觀海二路五十七號）一併傳案、經該局訊辦之結果、朱郭氏情願無條件與其脫離關係、該女范飛飛、亦不願興訟、至此該弱女乃恢復人生之自由、聞該女、原名家璧、曾在本市中學肄業、其父范百受會於事變前在本市某機關供職、惜因嗜毒成癖、致使其愛女家璧嘗受一番風塵苦況云。

警察局取締 無牌汽車

掛試車牌汽車亦在取締之內

警察局、爲謀交通之安全、對於無牌汽車、近來該局查有多數懸掛自製「試車牌」之汽車、行駛市面、該局已於日前通令各分局、對於市面行駛之無牌或懸掛自製之試車牌之汽車、一律從嚴取締云。

警察局全體動員 實施全市檢查

强化警察網遍佈市內 獲妨害風俗案數十起

本市警察局、爲防止有不良份子匿居市內、乃於九日晚十時半、對於各分局、以各分駐所爲單位、而實施可疑家宅之檢索路口行人之檢問、該局刑事特務兩科之職員、與各分局之員官長警相協力之下、組成强化偉大之警察網、於數小時內、全市之可疑住宅及各旅館客棧平康里一律檢索完畢、結果、僅獲妨害風俗之案件十數起、并未獲重大之嫌疑份子、足證本市之治安、友邦軍憲警、及我警局維持之下、治安已步入正軌云。

警察局認眞 整理戶口

召集戶口人員會議

本市警察局爲整頓本市之戶口、對於各分局曾三令五申、以期早日步入正軌、刻該局爲使各分局明瞭戶口管理法之捷徑、特定於十一日午前十時、召集各分局管理戶口人員在該局保安科開會研討一切云。

測量訓練生 開始實習

財政局之土地測量訓練測量班、訓練業已期滿、該班之受訓生、已於日前起、開始在東鎮一帶、實習測量工作云。

市內各處貨積如山 倉庫不敷應用

新闢倉庫達十餘處

本市近日物價飛漲、多數市民已不堪其苦而米麵雜糧之價、仍無標準規定、現市內各商行貨棧倉庫、糧貨堆集如山、所有大港、及沿海岸及車站附近倉庫均滿貯貨物、現因物多房少、近新開闢新倉庫者、又達十餘處、空地皆建倉房本市之繁榮、進步不已云。

名伶李少春 臨別好戲

打金磚唱做繁重

名伶李少春此次來青獻藝頗得一般人士之好評、經多方之挽留又自九日起續演數日、並演其家傳名劇打金磚、是劇因唱作具繁、上天台之大段二簧達一百單八句之多、若無眞實工夫者決難勝任、故此戲已成今日舞台之絕響、今李少春不惜一切特演此戲以爲臨別紀念、島上人士耳福匪淺云。

四滄宵小肅清

呂分局長率警搜索鄉間 宵小無法隱匿地方明朗

四滄警察分局長呂錫智、自到任以來、對於地方治安、力謀安綏之途、呂氏晚間常親率長警武裝出發、赴管內各鄉村、實施搜索故自近半月以來、四滄管內各鄉之治安、在民警合作之環境下、已無宵小隱匿、地方完全呈現明朗之光輝矣。

市南分局 抓獲小偷

王培知監守自盜

市南警察分局、以管內西鎭一帶、地勢偏僻、爲期治安鞏固、除令該管鄆城廣州兩分駐所、於每晚加班巡邏外、并由分局每晚派警長費秉直、袁效夫、於每夜十時後、率警專在西鎭各路巡邏、以便緝捕竊盜、自實施之日即有東平路一〇二號義和棧夥友王培知、（三十一歲平度人）、竊得櫃上蘸袋三十條、行至東平路口地方、費警長見其行走愴惶可疑、當時盤詰、吐露監守自盜不諱、當將人贓送分局訊辦。

來函更正

敬啓者昨閱貴報載有仙家寨區公所假斂校舍辦公所址一節查斂校自開課以來照常上課該所係暫假斂校舍校址辦公深恐傳聞失實相應函請賜予更正爲荷此上新民報館編輯局。青島特別市仙家寨小學校啓

招聘刻字匠人啓事

本報現擬招聘刻字匠人一位凡手藝純熟對木、鉛、石等均能刀刻者爲合格應聘者請逕來本報庶務課接洽一經錄用報酬從優

青島新民報庶務課啓

馬路步道橫綫 改裝白色銅釘

裝建費共約一萬元以上

本市警察局、整理本市交通、對於創設修建各十字路口之銅釘、山東路海泊路天津路橫斷步道、業經辦理、已誌報端、現各馬路上橫斷步道劃線、所用之白油、日久最易模糊不清、特改裝白色大銅釘、口已派手按裝、將來即分別添裝、總計此次橫斷步道裝建費約須一萬元以上、既便利交通、又增市容面美觀云。

金融合作社 開業週年紀念

並不舉行儀式典禮 印製紀念日歷頒發

本市青島金融合作社以本年一月十一日爲開業週年紀念之期特印製紀念月歷單分贈各界、除休假一日外、並不舉行紀念儀式、該社近日對於小本貸款已達五百餘元、申請貸款者之各小本商工業已日漸增多云。

華人工礦廠 調查竣事

日籍工廠礦廠不日亦可查竣

本市市公署、前准實業部咨調查本市工廠礦廠概況、並附調查表式、市公署當令社會局遵照辦理、社會局奉令後即派勞工股辦理、該股頃已將本市華人經營之工礦廠調查竣事、尚餘日籍經營之工礦廠數家、現正由總領事館方面代爲調查中、不日即可調查完竣、製定報告、呈市公署轉爲咨復云。

去歲十二月 妓女檢驗

病者較前月增多

本市警察局警察診療所、統計去歲十二月份內檢驗本市平康里各班妓女月終統計、其各種疾病患者、仍以淋疾、子宮內膜炎、子宮頸管炎、徽毒等病患者爲多、並已較十一月份內檢驗增多計十二月份內檢驗病患者四百八十二人十一月內檢驗病患者三百三十五人、十二月較十一月增一百五十八人、該局以妓女病患者增多有礙公共衛生、及各人之健康、應從速赴診療所醫療云。

警察局 招考學警

現已開始報名

本市警察局、爲擴充警額招募學警、業經兩次考試取錄百名、現因本市所屬各分局須用警察甚多、卽應補充、故特再繼續招考、凡有高等小學畢業、思想純正、素無隱疾者、均可前往報名、本市警政日上警察待遇提高、欲有投身警界者、不可失此良机現已開始報名、本月十二日仍在該警察局內警察學校舉行筆試之體格檢驗云。

治淋法之劃期的躍進

完成!! 淋疾之短期治療法

鹽野牌 脫爾沼淋片

如今世上流行之所謂淋疾化學療法劑 其數幾千百種 實有迷於選之概 然而此等各種製劑有種々缺點 未免至大遺憾 「脫爾沼淋」片 乃由「阿早」色素製成之最新理想的治淋劑 具有特獨的殺菌深達力 直搗淋菌之老巢 徹底殺滅之 頗短時日內 神速奏効 毫無副作用 打倒一切的花柳病

【用量】一日三回 每飯後服兩片 本劑雖連服一星期左右 亦毫無副作用 若欲連服更久者 可照前記之法服用五日間其次休藥二—三日而後再反復服之

【適應症】急性及慢性淋疾 腎盂炎 腎盂腎臟炎 膀胱炎 攝護腺炎 軟性下疳 子宮內膜炎 卵巢炎 中耳炎等

【包裝】三〇片 一〇〇片 三〇〇片

製造兼總發售處 株式會社 塩野義商店 大阪市東區道修町三丁目

ST—新55

武俠小說 劍氣珠光錄

王度廬著　鏡海畫

第十六回 旅店潛行史胖窺奇俠 彰城巧遇黃虎鬥黑鷹（三）

史胖子就聽出來了、知道這三個人都是由洛陽來的標頭、現在是保着許多輛運棉花的車輛、往濟南府去的。待了半天、酒保才給史胖子送來一壺酒、兩碟菜、史胖子就罵着說：「你們別淨伺候那些位保標的老爺們呀、我也是拿錢來喝酒的！」酒保趕緊說：「沒法子、今天是個陰天兒、過路客人都怕下雪、不敢往下走啦、趁着天早、這兒又是個大地方、就都歇下了、我們這兒也就忙起來。」對面的那三個標頭又叫酒店拿酒來、史胖子也趕忙說：「我還得吃飯哪、炒肉絲、溜丸子、再來幾個饅頭就行了。」史胖子說話的時候是搖頭擺腦、爲的是叫對面那三個人注意、可是那三個人並不理他。這時旁邊一張桌子、來了兩個也像標頭的人、跟這裏的三個人相識、他們彼此打了招呼、這裏的一個高個子就問說：「

156

你們是什麼時候到的？」那邊兩個人說：「我們才到、他媽的那幾個客人、全都是雞毛小膽、一定要在這兒歇、依着我們、天不是還沒黑嗎？至少也得走到臨漳再卸車。」這邊的一個瘦臉的標頭搖頭說：「這股路上現在很太平、半夜裏走都不要緊、早先可不行、紫毛虎那家伙翻了臉不認朋友。」那邊一個黑臉的人就說：「你還提紫毛虎、你們沒從新鄉過嗎？」這邊的人齊說：「我們過新鄉時沒歇着、有什麼事嗎？」那黑臉的人說：「那個紫毛虎這回受的傷可怕不容易好了、他不是前些日在這彰德府吃了虧、就少到太行山、後來也不知怎麼跟湯雄不對、住了沒幾天、他又走了、打算又投老張那裏去、可是他在這兒受的傷還沒好、手底下的幾個人也都各幹各的去了。他就帶着三個夥計、四匹馬、走在新鄉、就因爲傷口疼、不能往下再走了、住在耗子劉九的店裏、沒想到前天晚上、忽然去了一個人、搶走了他一對雙刀、把他的屁股又砍了一下。這一下、他老哥恐怕活不了、我去看他的時候、他連說話都沒有氣兒了。」這桌上的三個人聽了、全都驚嚇得變色、瘦臉的趕緊問說：「是爲什麼？什麼人傷的他？」那邊兩個人一齊搖頭、說：「不用細問了！詳情我們也不知道、不過現在河南的路上與早先不同、我們哥兒們在路上眞得少說話、少管閒事、尤其彰德府這個地方、我們簡直不願意在這兒歇着！」說完了、他們自去飲酒、這裏的三個人彼此相望着、都發着怔。史胖子喝了兩盅酒、他就向旁邊桌上那兩個人說：「你們二位剛才說的、是紫毛虎張慶不是？那家伙、活該受傷、死了也不多、他在我們彰德府住了多半年、他娘的、作的壞事可不知有多少！」兩張桌上的五個標頭一齊用眼看他、那黑臉的人就向史胖子拱了拱手、說：「老哥、你在這兒住了不少日子吧？」史胖子說：「我在彰德府住了八九年、沒看見過紫毛虎張慶那樣的人、簡直是強盜、強佔了郁三爺的標店、他就爲起王來了、有他在這兒、像你們這過路保標的人、要不先去拜訪他、你們連一晚上都不能在這兒住。上個月、那小子可遇見對頭了、北京城的大標頭孫大爺、還有一個會使雙刀的姑娘、找他來替郁三爺要標店、那小子還敢跟人家要賴、不料就招惱了那位孫大爺、在他的屁股上砍了一刀！」旁邊那黑臉的標頭趕緊又問說：「那個使雙刀的姑娘、現在還在這兒嗎？」史胖子搖頭說：「沒有、聽說人家上開封府去了。」幾個標頭彼此面面相覷、都像被史胖的一席話說得沒有了剛才的那樣高興。史胖子却心滿意足、喝完了酒、吃飽了飯、就付了酒賬。並向那幾個標頭虛讓了一下、便往外走去。這裏的幾個標頭、一齊用眼把他送出門去。史胖子却依舊低着頭往南走、進了北門、在城裏的大街上遶了一會、看着天色快黑了、他就趕緊出城、才一回到店房、只見門前站着三個人、藉着那邊門縫看得很是清楚、却是追風鬼和小流星、另外還有一個瘦小的孩子、一見史胖子、就齊說：「掌櫃子回來了！」那瘦小的孩子上前來作揖說：「史大爺不認得我了吧？」史胖子近前一看、這原來也是常在山西河南一帶跑的、他名叫瘦鬼小張、史胖子笑着說：「你怎麼也到這兒來了？」小張說：「我是常來常往。」史胖子說：「進來、我們談話。」當下他帶着這個人進到店房內、史胖子就問小張說：「你現在跟着誰啦？」小張說：「我誰也沒跟着、東邊走走、西邊住住、我來到彰德府已有一個多月啦、

今日節目

八、三〇　新民體操（北京）
八、五〇　速成日語講座（北京）（第七講）劉士宏
九、一〇　京劇唱片（北京）平貴別窰（王芸芳 林樹森）三娘教子（奚嘯伯 陳麗芳）
九、三〇　新聞重述（北京）
九、五〇　商情行市重述
一〇、〇五　新民講壇（北京）意識指導與社會意態（四）新民會中央指導部員苑鑛秀
一一、五〇　京音大鼓唱片（北京）大西廂
一一、五九　報時（北京）
一二、〇〇　家庭常識（北京）
一二、一五　唱片（本台）新民婦女歌（白光）賣報歌（龔秋霞）警鐘（龔秋霞）燕燕（陳燕燕）柳搖心（、玲仙）綠牡丹（、玲仙）燕雙飛（陳玉梅）催眠曲（陳玉梅）
一二、四五　商情行市（北京）
一二、五五　職業介紹（北京）
一三、〇〇　評書（北京）小五義（第三〇回）王傑魁
一四、〇〇　新聞（北京）
一四、一五　娛樂節目（北京）一、相聲 遭三險 廣湯 二、東韻 遊武廟 姜蘭田
一八、〇〇　兒童時間（北京）北京兒童歌詠放送團演播
一八、二〇　兒童新聞（北京）
一八、三〇　日語講座（北京）（第四三講）益田信夫
一九、〇〇　佛學講座（北京）佛法與社會 佛教同願會組長
一九、二〇　新政工作報告（北京）
一九、三〇　講演（北京）新中國之根本趣生與其基礎理論 呂剛
一九、五〇　預報節目（本台）
二〇、〇〇　絲竹合奏（北京）「夏掲練」「秋掲練」張松山 王憲臣 劉蘊臣 曹雨亭
二〇、三〇　新聞（北京）
二〇、四〇　娛樂節目（北京）一、南城調 金山寺 張新全 二、槳亭調 武家坡 郭小霞
二一、二〇　爵士樂（北京）一、天使的夜曲 二、優漫時 三、船曲 四、牧歌 國樂唱片公司管弦樂團演奏
二一、三九　報時（北京）
二一、四〇　新聞（北京）
二二、二〇　地方新聞（本台）
二二、三〇　商情行市（北京）
二二、四五　英語新聞（北京）
二三、〇〇　京劇（北京）

青島郵局封發郵件時刻通知

△一月十一日　開往大連
△一月十二日　開往日本
△一月十三日　開往上海

（一）航空郵件：
（甲）去日本之航空郵件 每日晚十時封發
（乙）去華北各地以及大連朝鮮之航空郵件 每日午十二時十分封發

（二）火車郵件：每日午後五時三十分及十時封發

（三）經由西比利亞郵件：每逢星期一、及星期四晚十時封發

附註　輪船開行時刻如有變更不另通知

東亞海運汽船出帆

▲門司、神戶、大阪行
貝加爾丸　一月八日午前入　十一日前十一時半出
泰山丸　一月十一日午前入　十四日前十一時半出
日光丸　一月十五日午前入　十八日前十一時半出
原田丸　一月十八日午前入　廿一日前十一時半出

▲芝罘、天津行
△印度丸禁載船客　天津行船客當分禁載
△安興號　一月廿三日出帆
廬山丸　一月廿七日出帆
唐山丸　一月十日出帆
華山丸　一月十一日出帆
△第二雲海丸　一月十七日出帆
嵩山丸　一月十九日出帆

▲威海衛、大連行
△衡山丸　一月十一日出帆
△第七雲海丸　一月十一日出帆
台南丸　一月廿一日出帆

▲上海行
台南丸　一月十四日出帆
△安興號　一月十五日出帆
徐州丸　一月十日出帆

▲上海南支行
廬山丸　十二月廿九日出帆
華山丸　一月十二日出帆
△第二雲海丸　一月十日出帆
嵩山丸　一月十八日出帆
衡山丸　一月十九日出帆
△第七雲港丸　一月廿二日出帆

▲大連直行
唐山丸　一月廿四日出帆

▲連雲港行
利通號　一月十日入港　十二日出帆
大珠丸　一月十三日前九時入　十五日後五時出
大珠丸　一月十七日前九時入　十九日後五時出

本社東京市麴町區一丁目六番海上大樓二階
青島新疆路十八號
東亞海運株式會社青島支店
電話 支店長席 次長席 船出係 貨客係 會計係 庶務係 帳房

海州組合出帆

株式會社丸一商會　青島商運株式會社

▲海州行（入港　出港）
△印船客禁載
元泰號　十一日　十一日
同春號　十一日　十二日
迎春號　十一日　十三日

▲濤水口行
永祥號　十日　十一日
新源號　十一日　十二日
義通號　十三日　十四日

▲石臼所行
慎新號　九日　十日
華新號　十日　十一日
新興號　十一日　十二日

▲石島行
平安號
民安號

▲王家灘行
太平號　春來號　義通號

海州航路汽船同業組合　事務所株式會社中村組　電話二四三五九番 二七三九番

嶋谷汽船出帆

▲自北海道
玉津丸　一月六日入港　一月十一日出帆
海平丸　一月十日入港　一月十五日出帆

運搬他左記照會
青島代理店 國際運輸株式會社青島出張所 電話二八七〇四番

朝鮮郵船出帆

▲仁川、鎮南浦行
釜山丸　一月十三日入　一月十五日出
平安丸　一月十八日入　一月二十日出
釜山丸　一月廿三日入　一月廿五日出
平安丸　一月廿八日入　一月三十日出

▲仁川直行
慶安丸　一月十四日入　一月十五日出

▲仁川天津線
新義州丸　一月三日

船票於開船一時間以前發賣、至於運費及其他詳細情形、請向左記照會。
朝鮮郵船株式會社
代理店　合資會社中村組

大阪商船出帆

▲日滿連絡船（前十一時大連發）　一月十二日
烏拉爾丸　黑龍丸　扶桑丸　吉林丸　烏蘇利丸　鴨綠丸　熱河丸

至於運往各埠之貨物、開船日期等事、詳細情形請向左記地址照會
大阪商船株式會社青島出張所　電話三五四〇番
青島商運株式會社　荷客取扱店　新疆路十八號

川崎汽船出帆

▲運搬船（日本行）
金龍丸　一月十日入
富國丸　一月九日入
昌壽丸　一月十日入
盛泰丸　一月六日入

▲上海行
慶山丸　一月十日入

▲紐育線
君川丸　一月八日入港　一月十二日青島出

▲紐育線
國川丸　一月十三日神戶發
安川丸　一月十八日神戶發

▲中南米線（晩香坡沙市經由）
烏愛爰司丸　一月廿一日神戶發

▲桑港羅府線
愛滋包含島號　一月廿五日神戶發

運賃及其他詳細情形請向左記照會
川崎汽船株式會社
青島代理店　株式會社昭和海運公司　館陶路取引所內

國際運輸報船

▲橫濱、大阪行
乾利號　一月八日入港
順利號　一月十五日入港
寶島丸　一月十五日入港

▲大阪行
玉津丸　一月十一日入港　一月十八日出帆
明石丸　一月十日入港　一月十五日出帆

▲小樽行

▲自北海道
海平丸　一月十五日入港　一月廿一日出帆

▲阪神門司出帆
山場丸　一月十二日入港　一月十七日出帆

▲龍口行
伊勢丸　一月廿九日入港　一月三十日出帆

國際運輸株式會社　電話代表（六五〇一）四回線

大連汽船出帆

▲上海行
青島丸　一月十三日前八時入　正午出
大連丸　一月十六日前八時入　正午出
奉天丸　一月十九日前八時入　正午出

▲大連行
大連丸　一月十一日後一時半入　後五時出
奉天丸　一月十四日後一時半入　後五時出
青島丸　一月十七日後一時半入　後五時出

▲上海行
白河丸　一月十一日入　一月十二日出
黃河丸　一月十九日入　一月二十日出

▲天津行
白河丸　一月十七日入　一月十八日出
黃河丸

大連汽船青島支店

本報廣告部　電話二〇六〇

天津厚德堂劉聲明結束德誠東貨棧啓事

本堂於民國十二年一月六日與王清齋君在本市天津路合夥開設德誠東貨棧、茲因雙方無意共同經營、已於二十八年三月着手清理、現已結束、所有欠外各款即委由王清齋君負責償還、以後王清齋君另行組織營業、概與本堂無干、除呈報本市商會外、恐未週知、特此登報聲明

謹告

此次本行新設電話交換臺、凡左記電話號碼皆可與行內各係連絡、特此謹告
二一一四番　二一一三九番（宿直兼用）　二九一〇番　三五八二番
民國二十九年一月九日
橫濱正金銀行青島支店

遺失聲明

啓者敝號買得七里河子德聚上歲十二月二十日借平度鴻祥永印出青島福祥泰照付列號青票一只計洋一百元正中途不慎業已丟失除向掛失止付外任何人拾得均作廢紙恐未週知特此登報聲明　永祥德謹啓

遺失匯票聲明

敝號不慎將廣饒源遠協和號立協字第一號寄來匯票一只係大祥照付通用洋一百元向青島海泊路福興無論落於何人之手概作廢紙除向掛失止付外此票無效　青島同利號啓

遺失倉單聲明

啓者敝號前於二十八年十月三十日存入上海銀行第一倉庫膠皮胎拾捌件執有該行第七二一號倉單一紙（已於同年十一月二日過戶與德聚東名下）先後已提出四件尚餘十四件現因不慎將該倉單遺失除已向上海銀行聲請掛失止付外特此登報聲明如有發現作爲廢紙　德豐號　德聚東同啓

尋人

膠州人邵崇伯年三十三歲於民國二十八年舊歷正月十三日在博山榮德煤礦失蹤如有仁人君子知其下落請函博山西關前河崖東頭邵思遠或告駐膠州同鄉託其轉告如因此尋回定必重酬決不食言　邵思遠堂啓

教授英法德文

啓者如有願學習英法文或德文者請到湖南路二十六號樓上面洽可也　MANFRED LEVISOHN

香烟招請經理家

敬啓者敝行已蒙上海共盛烟公司委爲華北總經理創銷出品黃錫包牌紅五輪牌美駝牌等香烟今爲暢銷起見今欲聘請本市及外埠經理代理者請駕臨敝行接洽特此登報通告
復成烟行啓　青島北京路八十三號三樓　電話七四六八號

遺失聲明

啓者鄙有腳踏車一輛並領有第一八七九號車牌不慎被人一併竊去除向警察局呈請註銷外特此登報聲明　福東印刷局啓

遺失聲明

啓者鄙人由新京功成銀行立票張計號碼三百二十二號孫慶和名下國幣八十元又三百二十三號李祝三名下國幣九十元以上匯票兩只一時不慎遺失途中除向該行聲明掛失止付外此兩票無論何時發現及中外人等拾得概作廢紙恐未週知特此登報聲明　孫慶和　李祝三全啓

遺失聲明

逕啓者敝人前曾買得濱口合泰浦莊徐竹林於二十八年十二月二十三日在新浦借同茂永印立出青島河北路德祥照付吉號一天期匯票一紙計洋一千元因一時不慎將此票遺失除已到德合祥掛失止付外特再登報聲明此票無論落於何人之手概作廢紙　做人郇國明謹啓

招募女招待

招募能日本語自十七、八歲至二十二、三歲之中國女子一名
觀海一路　御國飯店

男人手表拾元至三百元
女人手表十二元至三百元
鐘表　寶石　眼鏡　貴金屬裝身具　銀錫器各種　紀念徽章　蓄音器　音譜　雙眼鏡　寒暖計　白金　金銀細工製作
青島山東路　近江洋行　電話二〇三六

謹告

啓者故前宣撫官單縣連絡員橫見豐君告別式執行之際荷蒙蒞臨謹此致謝此啓
昭和十五年一月十一日
大日本軍宣撫官有志

光陸大戲院

平度路廿二號　電話七八三〇

（京　劇）

◀先期售票——對號入座▶

（時間）六時半起十一時半止

（座價）
樓下：池中前十排二元　池中後十二排一元　池右前五排一元　池右後十二排一元　邊前八角　邊後六角　碼座四角
樓上：一元　一元二　六角（不對號）

純商挽留最後三天演畢離青良機難再

余叔岩得意高足經文緯武全才劇人

李少春

李少春劇團全體演員六十餘人主演拿手傑作

今天最後一天

全部　打金磚

柳毛興兵造反起　二十八宿歸位止

臨別紀念　最後一天　最後機會　切莫錯過

電影

時間　下午六時起一時止
座價　樓下三角　樓上五角　兒童學生二角
九日　十日　十一日　十二日　十三日

藝華公司全部歌唱悲哀偉大巨片

彈性女兒

路明　嚴月閒　朱秋痕　主演

把舞場裏祕密揭穿得淋漓盡致！
是舞女的一幕悲劇！

上平安有聲電影院

滄口路廿二號

時間　星期日十一時一期演　每日下午一時至十時止運續循環
價目　優待兒童二角　三等三角　四等四角

今天日夜公演

上海新華影業公司打倒一切偉大榮譽出品
全部有聲對白滑稽香豔科學理想巨片

中國一對無價之寶

空前　韓蘭根　劉繼羣　合作

詼諧百出　妙趣橫生

六十年後上海灘

六十年後的生活如何？六十年後的服裝如何？婚姻如何？道樣如何？六十年後的上海灘那樣如何？看了便知！

金城電影院 CAPITOL

東首局察警　湖北路十七號　電話七六三六號

時間　星期一、三、五　七點、九點　其他日　二點五十、五點四十、七點三十、九點
價目　一元、三角、六角　兒童五角、二角、三角

華納公司出品偵探教育鉅片

雷加杜開泰滋空前大作

巨奸伏法

著名巨匪越獄脫逃　考斯城鎮謀刦銀行　偵探得悉率隊追蹤　恬靜城鎮頓變緊張　發槍破車卒被擒獲　色彩俱佳偵探鉅片

下期公映　克勞黛考爾白絲鮑却育合演歷史片　金玉枝葉

華納公司百萬金巨製

福祿壽 FOLOZU

電話四二七〇

每日五場　一二、三〇　三、三〇　五、四〇　七、三〇　九、二〇　循環開映

一月十一日重演一天

勞勃蒙高茂萊

等全班男女明星合演海陸戰事鉅片

海底潛艇活躍　空中飛機旋虐

熱血雄心

宣傳尚武精神　提倡軍事教育

明天開演　史本塞屈賽　米蓋羅納　領銜　孤兒樂園

明星大戲院

安徽路六號　電話八九二六

每日五場　一二、三〇　三、三〇　五、四〇　七、三〇　九、二〇　循環開映

一月九日十日連映二天

希爾拔特馬舍爾主演

戰事間諜愛情巨片

鐵血鴛鴦

第一次歐戰之一片段

間諜戰較砲火戰更重要

歐戰幕啓　英德對敵　一對情侶　各奔東西　爲公爲私　戀愛無國際

下期公演　諷刺愛情巨片　獄底怨女

戒煙　痔瘡

黑白毒品　七日斷清

本院運到大宗德國最新藥品、注射、內服、皆用清毒藥劑治療、無論煙癮大小、限一星期、完全戒清、戒除期內、不誤工作、戒後檢驗血液、絕無毒質存在、擔保永不復發。

治療方法、新穎完善、專用塗藥治療、痔核、漏管、脫肛、等痛苦、便血、自然枯落、絕無刀割、火灸、結紮、無論遠年近日、內外痔、一切肛門裏症、塗藥期間、行動自由、不妨職業、各項

濟眾診療所　山東路北首二〇〇號

光陸大戲院東鎮分院

福寺路六十五號　電話四〇二一

時間　每日起下午一時至十一時循環開演　星期例假日前一時
座價　樓上二角　樓下一角五分　兒童學生軍警一角

十一十二十三連映三天

友聯影片公司出品武俠激鬥鉅片

第二集　女俠紅蝴蝶

徐琴芳　包古松　主演

▲救書生女俠中機關！
▲捉強徒兄弟成冤家！

下期雙片合演　秋扇怨　賈波林滑稽大會

金城大戲院

地址西大森（合記）南村路

譽滿全國評戲大王

杜文彬　王金香　劉桂仙

莊玉宸　馬月樓　筱呵叭　花蘭芳　花春琴　劉慧玉　金寶寶　寶鳳玉　小三元　金寶霞　丁煥文

午　全部　戲和睦家庭
夜　全部　大鬧宛室府

日戲價目　池票四角　樓票三角　碼票一角
每天日夜戲准演
夜戲價目　池坐每位六角　樓坐每位四角　碼坐每位一角　兒童半價

中和戲院

青島山東路北首　電話二六二三號

王鴻福　坤伶張文琴　周麟峴
秦月樓　韓子峯　楊壽山　孫慧霞
朱粉　王雪　林劉

午戲一時開五時止　夜戲六時開十一時止

午戲　全部　香蓮傳
夜戲　二本　火燒紅蓮寺

午價　池座每位五角　樓座每位三角　碼座每位二角
夜價　池座每位一元　樓座每位七角　邊座每位五角　碼座每位三角

光陸電影院

海泊路六十三號　電話七一一七號

時間更改　每日起一時至十一時循環連映　例假星期二期
票價　特等五毛　頭等三毛　二等一毛　兒童學生一毛

今天特別公演

上海月明影片公司出品

全部風流香豔熱愛巨片

電影名星　錢似鶯　主演　著名影星　包古松

〔新〕玉堂春

王金龍眼遇玉堂春

下期公演　紅三俠